

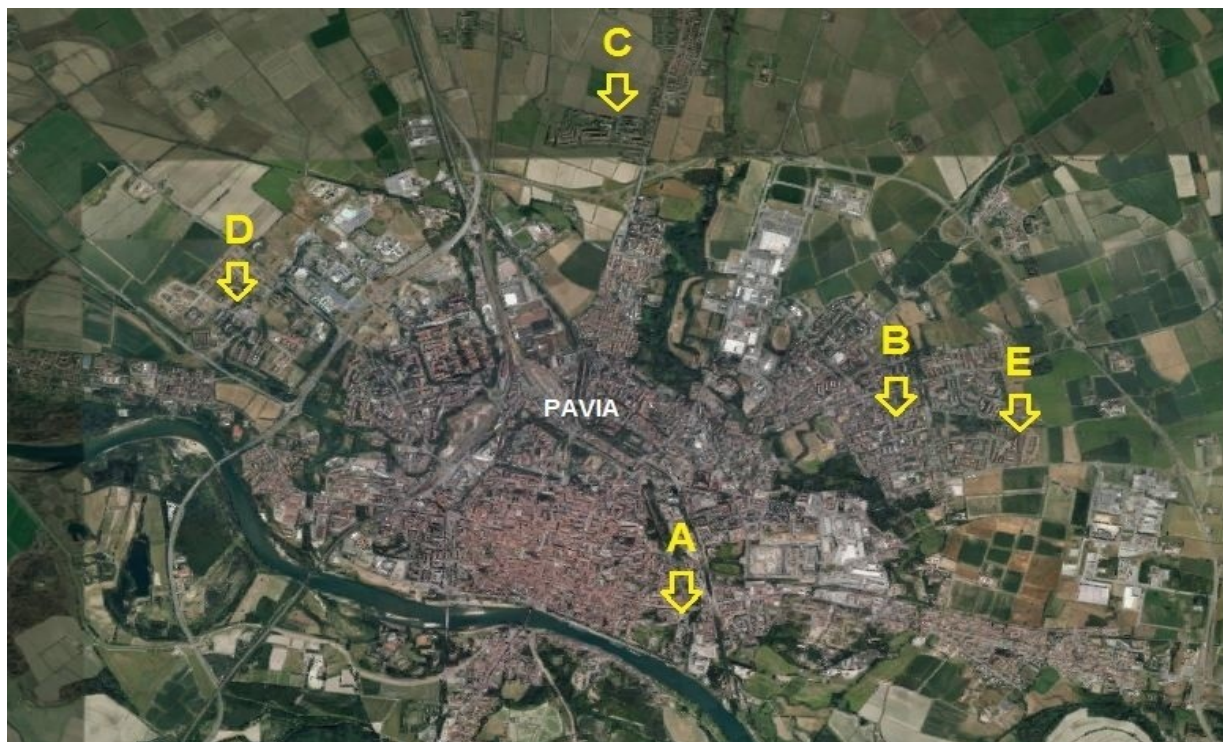

COMUNE DI PAVIA

SETTORE LAVORI PUBBLICI
SERVIZIO MANUTENZIONE
VIA SCOPOLI, 1
27100 PAVIA



“PERIFERIE”
POTENZIAMENTO DEI SERVIZI SOCIALI DI PROSSIMITA’,
INTERVENTI SUI SERVIZI PERIFERICI DEL BILANCIO PARTECIPATO.
(cod. int. POP147)

PROGETTO ESECUTIVO
ALLEGATO 17 C – PIANO DI SICUREZZA E COORDINAMENTO
Art. 100, D. Lgs. n. 81 del 9 aprile 2008
Allegato XV, D. Lgs. 81/2008

GRUPPO DI LAVORO:

Responsabile del Procedimento: Arch. Luigi Abelli

Aspetti architettonici:

Geom. Samuele Rota

Direttore dei lavori:

Geom. Davide Doria

COLLABORATORI:

Pavia, li 07 Dicembre 2018

IL DIRIGENTE DEL SETTORE LL.PP.
(Arch. Mauro Mericco)

Documento informatico firmato digitalmente ai sensi del T.U. 445/2000, D.Lgs 82/2005 e norme collegate

1. Introduzione

Il presente Piano di Sicurezza e Coordinamento è redatto dal Coordinatore per la Sicurezza in fase progettuale (CSP) in conformità alle disposizioni dell'articolo 91 e dell'allegato XV del D. Lgs. 81/2008, così come modificato dal D. Lgs. 106/2009.

Esso rappresenta il documento progettuale della sicurezza nel cantiere individuato, e cioè, il documento nel quale il CSP ha individuato, analizzato e valutato tutti gli elementi che possono influire sulla salute e sicurezza dei lavoratori prima dell'inizio dei lavori per l'opera oggetto di realizzazione.

Il Piano di Sicurezza e Coordinamento contiene tutte le informazioni, le valutazioni e le misure richieste per legge o ritenute necessarie dal CSP per assicurare la tutela della salute e della sicurezza dei lavoratori nel cantiere in oggetto. Esso è il risultato delle scelte progettuali ed organizzative attuate in conformità alle prescrizioni dell'articolo 100 del D.Lgs. 81/2008.

Il presente Piano contiene pertanto l'individuazione, l'analisi e la valutazione dei singoli rischi e di tutti gli elementi richiesti per legge, con l'indicazione delle conseguenti procedure, degli apprestamenti e delle attrezzature atti a garantire per tutta la durata dei lavori il rispetto delle norme per la prevenzione degli infortuni e la tutela della salute dei lavoratori, con particolare riferimento alla eventuale presenza simultanea o successiva di più imprese o di lavoratori autonomi.

Contiene inoltre la stima dei costi della sicurezza, effettuata secondo le disposizioni dell'articolo 100 e del punto 4 allegato XV del D.Lgs 81/2008 ed il cronoprogramma dei lavori in cui sono indicate, in base alla complessità dell'opera, le lavorazioni, le fasi e le sottofasi di lavoro, la loro sequenza temporale e la loro durata.

Per facilità di riferimento e lettura, il piano è stato suddiviso in capitoli e paragrafi seguendo le prescrizioni di cui agli articoli succitati.

3. Anagrafica di cantiere

Committente

COMUNE DI PAVIA

Responsabile dei lavori

LUIGI ABELLI nato a Breme (PV) il 16/05/1968 cod. fisc. BLL LGU 68D16 B201J - Via Scopoli n. 1 - 27100 Pavia

Coordinatore in fase di progettazione

GEOMETRA SAMUELE ROTA nato a Mede (PV) il 05/04/1974 cod. fisc. RTO SML 74D05 F080L, iscritto all'Albo dei Geometri della Provincia di Pavia al n. 3468, con studio in Valle Lomellina (PV) Via Roma n. 48. Tel. 0384 - 79006

Coordinatore in fase di esecuzione

GEOMETRA SAMUELE ROTA nato a Mede (PV) il 05/04/1974 cod. fisc. RTO SML 74D05 F080L, iscritto all'Albo dei Geometri della Provincia di Pavia al n. 3468, con studio in Valle Lomellina (PV) Via Roma n. 48. Tel. 0384 - 79006

Progettisti

GEOMETRA SAMUELE ROTA nato a Mede (PV) il 05/04/1974 cod. fisc. RTO SML 74D05 F080L, iscritto all'Albo dei Geometri della Provincia di Pavia al n. 3468, con studio in Valle Lomellina (PV) Via Roma n. 48. Tel. 0384 - 79006

Direzione lavori

DAVIDE DORIA nato a Pavia (PV) il 19/05/1972 cod. fisc. DRO DVD 72E19 G388L - Via Scopoli n. 1 - 27100 Pavia

Imprese

Lavoratori autonomi

4. Documentazione da tenere in cantiere

Ai sensi della vigente normativa le imprese che operano in cantiere dovranno custodire presso gli uffici di cantiere la seguente documentazione:

- Notifica preliminare (inviata alla A.S.L. e alla D.P.L. dal committente o dal responsabile dei lavori e consegnata all'impresa esecutrice che la deve affiggere in cantiere);
- Piano di Sicurezza e di Coordinamento;
- Fascicolo con le caratteristiche dell'Opera;
- Piano Operativo di Sicurezza di ciascuna delle imprese operanti in cantiere ed eventuali relativi aggiornamenti;
- Titolo abilitativo alla esecuzione dei lavori;
- Copia del certificato di iscrizione alla Camera di Commercio Industria e Artigianato per ciascuna delle imprese operanti in cantiere;
- Documento unico di regolarità contributiva (DURC);
- Certificato di iscrizione alla Cassa Edile per ciascuna delle imprese operanti in cantiere;
- Copia del registro degli infortuni per ciascuna delle imprese operanti in cantiere;
- Copia del Libro Unico del Lavoro per ciascuna delle imprese operanti in cantiere;
- Verbali delle ispezioni effettuate dai funzionari degli enti di controllo che abbiano titolo in materia di ispezioni dei cantieri (A.S.L., Ispettorato del lavoro, I.S.P.E.S.L., Vigili del fuoco, ecc.);
- Registro delle visite mediche periodiche e di idoneità alla mansione;
- Tesserini di vaccinazione antitetanica;
- Certificati di idoneità per lavoratori minorenni;

Inoltre dovrà essere conservata negli uffici del cantiere anche la seguente documentazione:

- Contratto di appalto (contratto con ciascuna impresa esecutrice e subappaltatrice);
- Autorizzazione per eventuale occupazione di suolo pubblico;
- Autorizzazioni degli enti competenti per i lavori stradali (eventuali);
- Autorizzazioni o nulla osta eventuali degli enti di tutela (Soprintendenza ai Beni Architettonici e Ambientali, Soprintendenza archeologica, Assessorato regionale ai Beni Ambientali, ecc.);
- Segnalazione all'esercente l'energia elettrica per lavori effettuati in prossimità di parti attive;
- Denuncia di installazione all'I.S.P.E.S.L. degli apparecchi di sollevamento di portata superiore a 200 kg, con dichiarazione di conformità a marchio CE;
- Denuncia all'organo di vigilanza dello spostamento degli apparecchi di sollevamento di portata superiore a 200 kg;
- Richiesta di visita periodica annuale all'organo di vigilanza degli apparecchi di sollevamento non manuali di portata superiore a 200 kg;
- Documentazione relativa agli apparecchi di sollevamento con capacità superiore ai 200 kg, completi di verbali di verifica periodica;
- Verifica trimestrale delle funi, delle catene incluse quelle per l'imbracatura e dei ganci metallici riportata sul libretto di omologazione degli apparecchi di sollevamenti;
- Piano di coordinamento delle gru in caso di interferenza;
- Libretto d'uso e manutenzione delle macchine e attrezzature presenti sul cantiere;
- Schede di manutenzione periodica delle macchine e attrezzature;
- Dichiarazione di conformità delle macchine CE;
- Libretto matricolare dei recipienti a pressione, completi dei verbali di verifica periodica;
- Copia di autorizzazione ministeriale all'uso dei ponteggi e copia della relazione tecnica del fabbricante per i ponteggi metallici fissi;
- Piano di montaggio, trasformazione, uso e smontaggio (Pi.M.U.S.) per i ponteggi metallici fissi;
- Progetto e disegno esecutivo del ponteggio, se alto più di 20 m o non realizzato secondo lo schema tipo riportato in autorizzazione ministeriale;
- Dichiarazione di conformità dell'impianto elettrico da parte dell'installatore;
- Dichiarazione di conformità dei quadri elettrici da parte dell'installatore;
- Dichiarazione di conformità dell'impianto di messa a terra, effettuata dalla ditta abilitata, prima della messa in esercizio;
- Dichiarazione di conformità dell'impianto di protezione dalle scariche atmosferiche, effettuata dalla ditta abilitata;
- Denuncia impianto di messa a terra e impianto di protezione contro le scariche atmosferiche (ai sensi del D.P.R. 462/2001);
- Comunicazione agli organi di vigilanza della dichiarazione di conformità dell'impianto di protezione dalle scariche atmosferiche.

4. Documentazione da tenere in cantiere (segue)

Telefoni di emergenza

Pronto soccorso 112

Elisoccorso 112

Vigili del fuoco 112

Polizia 112

Carabinieri 112

ASL 0382 530589

Acquedotto (segnalazione guasti)800 992 744

ENEL (segnalazione guasti)803500

Gas (segnalazione guasti)800 992 744

Telecom (segnalazione guasti)187

Comune ufficio tecnico (segnalazione guasti)0382 3991

Per i numeri dei coordinatori, committenti e impresa vedasi la sezione dedicata ai soggetti del cantiere.

5. Area del cantiere

Caratteristiche dell'area di cantiere

Preparazione dell'area di cantiere: Non necessaria.

Portanza: media.

Giacitura e pendenza: pressoché pianeggiante.

Tipo di terreno: sufficientemente compatto.

Presenza di frane o smottamenti: nessuna frana o smottamento è stata mai segnalata in questa zona. Comunque non verranno mai installate opere provvisorie su terreno di riporto soggetto a franamenti.

Profondità della falda: la falda si trova a oltre 10 metri e non è previsto il suo innalzamento, né è possibile il suo inquinamento in quanto non vengono utilizzate sostanze inquinanti che possono filtrare nel terreno.

Pericolo di allagamenti: il cantiere si trova in posizione tale che in caso di forte pioggia non dovrebbe verificarsi alcun allagamento. In ogni caso verranno realizzati appositi canali per l'allontanamento delle acque superficiali, in modo che esse non vadano ad infiltrarsi negli scavi, ed atti ad evitare che il ruscellamento possa diminuire la stabilità delle opere provvisorie.

Bonifica preventiva da ordigni bellici: relativamente all'area oggetto degli scavi, è stata eseguita una ricerca storiografica dalla quale non è emerso alcun riferimento alla probabile presenza di ordigni bellici. Inoltre, nella zona circostante agli scavi, non risultano essere stati ritrovati ordigni bellici durante precedenti fasi di scavo né sono presenti infrastrutture (ferrovie, strade di comunicazione, porti, ponti ecc.) considerate strategiche durante il conflitto bellico e oggetto di bombardamenti.

Lavori in luoghi confinati e/o sospetti di inquinamento:
Non sono presenti luoghi confinati di cui al DPR 177/2011

Presenza di gas negli scavi:
In vicinanza del cantiere non sono presenti depositi, raffinerie, stazioni di compressione e di decompressione, metanodotti e condutture di gas, che possono dar luogo ad infiltrazione di sostanze pericolose negli scavi.

Contesto ambientale

Geograficamente l'area in cui sorge l'edificio oggetto d'intervento si colloca nella zona nord della città di Pavia. Vi si accederà esclusivamente pedonalmente attraverso Via Zanella Siro.

L'area in cui si trova l'edificio è in prevalenza a carattere residenziale.

Trattandosi di opere interne alla proprietà, il flusso del traffico attraverso Via Zanella Siro non subirà alcuna variazione, se non nei momenti in cui i mezzi dovranno accedere al cantiere.

Rischi esterni all'area di cantiere

Altri cantieri nelle immediate vicinanze: nessuno.

Attività pericolose: nessuna attività pericolosa risulta essere insediata in vicinanza del medesimo.

Rischi trasmessi all'area circostante

Caduta di materiali all'esterno del cantiere: nelle zone di confine con aree dove è possibile il passaggio o la presenza di persone verranno installati gli opportuni mezzi provvisori per evitare la caduta di materiali sui pedoni.

Trasmissione di agenti inquinanti: dato che in cantiere non vengono usati agenti chimici altamente inquinanti, è da escluderne la possibile trasmissione all'esterno.

Propagazione di incendi: verrà messa in atto una sorveglianza specifica da attuarsi durante le operazioni di

5. Area del cantiere (segue)

saldatura e durante ogni altra operazione che possa propagare l'incendio ad altri edifici.

Propagazione di rumori molesti: la propagazione dei rumori verrà ridotta al minimo, utilizzando attrezzature adeguate e organizzando il cantiere in modo che i lavori più rumorosi, in vicinanza delle altre proprietà, vengano eseguiti nelle ore centrali della mattinata e del pomeriggio. Inoltre prima dell'uso di utensili particolarmente rumorosi (es. martelli pneumatici) verrà dato preavviso alle proprietà adiacenti.

Propagazione di fango o polveri: durante le fasi di demolizione verranno irrorate con acqua le opere da demolire in modo tale che le polveri non si propaghino all'esterno, sempre che tale operazione sia possibile e non interagisca con impianti elettrici e simili. Inoltre in caso di pioggia e in presenza di fango, i conducenti dei mezzi che accedono dal cantiere alla via pubblica laveranno con getto d'acqua le ruote per evitare che il fango invada la sede stradale. Per impedire l'accesso involontario di non addetti ai lavori alle zone corrispondenti del cantiere, si dovranno adottare opportuni provvedimenti quali segnalazioni, delimitazioni, scritte e cartelli ricordanti il divieto d'accesso (cartelli di divieto) ed i rischi quivi presenti (cartelli di avvertimento); tali accorgimenti dovranno essere di natura tale da risultare costantemente ben visibili.

Le zone di lavoro del cantiere, quelle di stoccaggio dei materiali e manufatti e quelle di deposito-sosta dei mezzi meccanici dovranno essere delimitate da una robusta e duratura recinzione.

Gli elementi costituenti la recinzione su spazio pubblico dovranno essere segnalati con delle sbarre rosse e bianche inclinate di circa 45 gradi e dipinte od applicate in modo da risultare ben visibili ed identificabili da terzi. Durante le ore notturne l'ingombro di questi dovrà risultare visibile per mezzo di opportuna illuminazione sussidiaria.

6. Organizzazione del cantiere

Modalità per le recinzioni, gli accessi e le segnalazioni

Tutta l'area del cantiere verrà recintata allo scopo di impedire l'ingresso ai non addetti ai lavori. La recinzione verrà realizzata con materiali robusti e di altezza tale da rendere non equivoco il divieto di accesso. Verranno osservate le norme presenti nel regolamento edilizio comunale. Apposito cartello indicherà i lavori, gli estremi della concessione, i nominativi di tutte le figure tecniche che hanno partecipato o che parteciperanno alla costruzione (per le opere pubbliche vedasi circ. LL.PP. 01/06/1990). Verranno inoltre installati i cartelli di divieto e di avviso previsti per legge. I depositi di materiali verranno realizzati all'interno della recinzione in modo tale da non costituire intralcio ai percorsi pedonali e veicolari. Al cantiere si accederà tramite apposita porta che si aprirà verso l'interno e sarà inoltre munita di catenaccio di chiusura.

Delimitazione delle zone soggetto a pubblico transito.

Particolare cautela verrà osservata nelle delimitazioni delle zone soggette a pubblico transito. In particolare gli eventuali ponteggi, su esse prospettanti, saranno provvisti di idonei parasassi e di reti di protezione contro la caduta di materiali dall'alto. Se il cantiere occupa parte della sede stradale o comunque è in prossimità di essa, le opere provvisorie verranno opportunamente segnalate con cartelli, bande colorate e segnalatori notturni.

Delimitazione delle zone soggette a servitù di passaggio a favore di fondi limitrofi.

Se vi sono diritti di passaggio a favore di fondi limitrofi, le zone oggetto di tali servitù verranno opportunamente delimitate ed eventualmente spostate in posizione non pericolosa.

Modalità di accesso dei mezzi dei fornitori.

I fornitori accedono al cantiere tramite l'ingresso predisposto allo scopo.

I fornitori che trasportano sostanze pericolose, prima dell'ingresso del cantiere, attendono la presenza del capo cantiere.

L'accesso è indicato nel layout del cantiere.

Servizi igienico-assistenziali

Prefabbricato tipo chimico:

Nel cantiere è installato un servizio igienico a funzionamento chimico con additivo chimico antifermentativo antiodore, con pozzetto liquami a caduta diretta privo di meccanismi idraulici con capacità di circa 180 lt. / usi 250 - 300.

Il servizio è dotato di sapone liquido e salviette di carta monouso. L'areazione è garantita da finestratura apribile.

Spogliatorio prefabbricato:

Nel cantiere è installato un box prefabbricato ad uso spogliatoio, coibentato e dotato di impianto di riscaldamento elettrico e di impianto di illuminazione.

Lo spogliatoio è arredato con attaccapanni, sedie e armadietti.

Si utilizza acqua minerale:

Non essendo possibile l'approvvigionamento di acqua potabile dall'acquedotto pubblico, alle maestranze verrà fornita acqua minerale e bicchieri di carta monouso.

Viabilità principale di cantiere

Accesso pedonale:

Per l'accesso al cantiere verrà utilizzato esclusivamente un'accesso pedonale predisposto in Via Zanella Siro che ovviamente ha una larghezza tale da non permettere il transito degli automezzi.

La zona di passaggio, si trova lontana dalle zone con pericolo di caduta di materiali dall'alto e sarà tenuta sgombra.

L'accesso non necessita di illuminazione notturna.

Cantiere non accessibile ai mezzi meccanici:

L'area del cantiere non è accessibile ai mezzi meccanici, i quali, durante le operazioni di carico e scarico, stazioneranno sulla via pubblica. Durante queste operazioni è inibito il traffico veicolare e pedonale nel raggio di manovra dell'automezzo. La fase di manovra è segnalata secondo le prescrizioni del codice della strada. Le maestranze dovranno quindi provvedere a trasportare manualmente tutto ciò di cui necessitano a mano.

6. Organizzazione del cantiere (segue)

Viabilità esterna al cantiere

I pedoni sono convogliati sul marciapiede opposto:

I mezzi meccanici durante le operazioni di carico e scarico, stazioneranno sulla via pubblica, durante queste operazioni è inibito il traffico veicolare e pedonale nel raggio di manovra dell'automezzo.

Per questo motivo i pedoni verranno deviati sul lato opposto della via.

Apposite barriere e cartelli segnalano la deviazione. Ci si attiene alle disposizioni impartite dalla locale polizia municipale.

Impianti e reti di alimentazione

Entro tre metri dal punto di consegna verrà installato un interruttore onnipolare, il cui disinserimento toglie corrente a tutto l'impianto del cantiere.

Subito dopo è installato il quadro generale dotato in interruttore magnetotermico contro i sovraccarichi e differenziale contro i contatti accidentali ($I_{d} < 0.3-0.5^{\circ}$).

I quadri elettrici sono conformi alla norma CEI EN 60439-4 (CEI 17-13/4) con grado di protezione minimo IP44. La rispondenza alla norma è verificata tramite l'applicazione sul quadro di una targhetta dove sono leggibili il nome del costruttore e marchio di fabbrica dell'ASC, la natura e il valore nominale della corrente.

Le linee di alimentazione mobili sono costituite da cavi tipo H07RN-F o di tipo equivalente e sono protette contro i danneggiamenti meccanici.

Le prese a spina sono conformi alla norma CEI EN 60309 (CEI 23-12) e approvate da IMQ, con grado di protezione non inferiore ad IP67 (protette contro l'immersione) e sono protette da interruttore differenziale. Nel quadro elettrico ogni interruttore protegge non più di 6 prese.

Le prese a spina delle attrezzature di potenza superiore a 1000 W sono del tipo a inserimento o disinserimento a circuito aperto.

Per evitare che il circuito sia rinchiuso intempestivamente durante l'esecuzione dei lavori elettrici o per manutenzione apparecchi ed impianti, gli interruttori generali di quadro saranno del tipo bloccabili in posizione di aperto o alloggiati entro quadri chiudibili a chiave.

La protezione contro i contatti indiretti è assicurata dall'interruttore differenziale, dall'impianto di terra, dall'uso di idonei dpi (guanti dielettrici, scarpe isolanti) da parte delle maestranze.

Impianti di illuminazione

In cantiere è garantito un livello di illuminamento non inferiore a 30 lux, ottenuta tramite lampade o proiettori alimentati a 220V direttamente dalla rete (grado di protezione IP55).

Impianti di terra e di protezione

Nel cantiere la tensione massima sulle masse metalliche non supera i 25 V (CEI 64-8/7), considerando massa esterna qualunque parte metallica con resistenza verso terra minore 200 Ohm.

Tutte le masse metalliche, siano essi macchinari o opere provvisorie (es. ponti), sono collegate a terra.

Tutti i collegamenti a terra vengono coordinati con l'interruttore generale.

Le baracche metalliche saranno collegate all'impianto qualora presentino una resistenza verso terra inferiore a 200 Ohm.

Il numero di dispersori e il loro diametro è calcolato e verificato dall'installatore.

E' fatto divieto alle maestranze di collegare a terra gli apparecchi elettrici alimentati a bassissima tensione o alimentati da trasformatore.

Modalità di accesso dei mezzi di fornitura dei materiali

I mezzi di fornitura dei materiali non potranno accedere al cantiere in quanto esso è sprovvisto di un ingresso carraio. I mezzi meccanici durante le operazioni di scarico, stazioneranno sulla via pubblica e I forniture dovranno essere trasportate a mano fino alla zona di cantiere delimitata.

Dislocazione degli impianti di cantiere

6. Organizzazione del cantiere (segue)

Nel layout di cantiere è segnalata la posizione del pannello di controllo dell'impianto elettrico, contenente l'interruttore generale e la posizione degli estintori.

La posizione dell'impianto elettrico sottoterra e in genere degli impianti di adduzione in prossimità di zone soggette a scavo, la cui rottura può cagionare danno alla salute dei lavoratori, è segnalata mediante appositi mezzi visivi.

Dislocazione delle zone di carico e scarico

Il carico e lo scarico di materiale avviene in zone appositamente destinate ed individuate nel layout di cantiere.

Dette zone sono mantenute libere e non devono essere occupate da attrezzature o da materiali di risulta.

Nel caso una zona non possa essere utilizzata per lo scarico, l'individuazione di un'altra zona è eseguita a cura del responsabile del cantiere, previa richiesta al CSE.

Dislocazione delle zone di deposito

Ubicazione: ai fini dell'ubicazione dei depositi, l'impresa deve considerare opportunamente la viabilità interna ed esterna, le aree lavorative, l'eventuale pericolosità dei materiali ed i problemi di stabilità del terreno.

E' fatto divieto di predisporre depositi di materiali sul ciglio degli scavi ed accatastamenti eccessivi in altezza; il deposito di materiale in cataste, pile, mucchi va sempre effettuato in modo razionale e tale da evitare crolli o cedimenti pericolosi.

E' fatto obbligo di allestire i depositi di materiali - così come le eventuali lavorazioni che possono costituire pericolo - in zone appartate del cantiere e delimitate in modo conveniente.

Accatastamento materiali: l'altezza massima per le cataste deve essere valutata in funzione della sicurezza al ribaltamento, dello spazio necessario per i movimenti e della necessità di accedere per l'imbraco; le cataste non devono appoggiare o premere su pareti non idonee a sopportare sollecitazioni.

Occorre utilizzare adeguate rastrelliere per lo stoccaggio verticale dei materiale (lamiere, lastre o pannelli). Le scorte di reattivi e solventi vanno tenuti in un area fresca, aerata e protetta dalle radiazioni solari.

Se si dovessero riscontrare delle problematiche di stoccaggio, i materiali dovranno essere trasportati in cantiere giornalmente o settimanalmente in funzione delle lavorazioni da compiersi.

Gli impalcati dei ponteggi, e le relative zone di passaggio, dovranno essere mantenute sgombre da materiali ed attrezzature non più in uso; i materiali eventualmente depositati sul ponteggio dovranno essere quelli strettamente necessari per l'andamento dei lavori.

Movimentazione dei carichi: per la movimentazione dei carichi dovranno essere usati, quanto più possibile, mezzi ausiliari atti ad evitare o ridurre le sollecitazioni sugli addetti. Al manovratore del mezzo di sollevamento o trasporto dovrà essere garantito il controllo delle condizioni di tutto il percorso, anche con l'ausilio di un eventuale aiutante. I percorsi per la movimentazione dei carichi sospesi dovranno essere scelti in modo da evitare, quanto più possibile, che essi interferiscano con zone in cui si trovino persone; diversamente la movimentazione dei carichi dovrà essere opportunamente segnalata al fine di consentire il loro spostamento.

Deposito del materiale da costruzione: il layout di cantiere individua la zona da utilizzarsi per l'accatastamento dei materiali da costruzione. L'appaltatore potrà rilocalizzare l'area previa preavviso al coordinatore in fase esecutiva.

L'area è posizionata in modo da non interferire con apprestamenti o con le attrezzature o con passaggi pedonali. Il materiale è accatastato in modo ordinato e, per i materiali impilati, verranno utilizzati appositi bancali con paletizzazione al suolo. In ogni caso il materiale verrà accatastato in modo da evitare crolli intempestivi o cedimenti del terreno.

Deposito del materiale di risulta: il layout del cantiere individua l'area utilizzata per l'accatastamento temporaneo dei materiali di risulta. L'area è scelta in modo tale da non interferire con le zone di passaggio e da non creare pericoli di franamento. Il materiale è accatastato in modo tale da evitare crolli intempestivi.

Alle maestranze è fatto divieto di gettare materiale tossico o nocivo.

6. Organizzazione del cantiere (segue)

Gestione dei rifiuti in cantiere

Si riportano di seguito le modalità di gestione dei rifiuti prodotti in cantiere, che dovranno essere seguite da parte delle imprese.

Smaltimento in discarica di macerie prodotte in cantiere: le macerie devono essere depositate in un'area delimitata e segnalata attraverso apposita cartellonistica, dove deve essere indicato il cod. CER del rifiuto e la descrizione dello stesso (CER 17.09.04, rifiuti misti dell'attività di costruzione e demolizione).

I rifiuti non pericolosi (macerie) stoccati in cantiere devono essere avviati alle operazioni di recupero o smaltimento: al raggiungimento dei 20 mc, ogni due mesi o almeno una volta all'anno se non si raggiungono i 20 mc.

La presa in carico delle macerie (la registrazione su apposita modulistica della quantità di macerie stoccate nel cantiere prima di essere recuperate o portate allo smaltimento) deve essere annotata sul registro di carico e scarico dei rifiuti entro una settimana dalla produzione delle stesse, nel caso in cui il rifiuto sopraccitato venga consegnato a terzi per le fasi di recupero o smaltimento. Il registro di carico e scarico dei rifiuti deve essere vidimato presso l'Ufficio competente.

Il trasporto delle macerie alla discarica può essere effettuato direttamente dalla ditta produttrice del rifiuto, senza la necessità di ottenere autorizzazioni, in quanto non rientra nella categoria dei rifiuti pericolosi. Si rende noto che il trasporto delle macerie deve essere accompagnato da apposito formulario di identificazione vidimato presso l'Ufficio competente.

Attività di recupero delle macerie prodotte in cantiere: le macerie devono essere depositate in un'area delimitata e segnalata attraverso apposita cartellonistica, dove deve essere indicato il cod. CER del rifiuto e la descrizione dello stesso (CER 17.09.04, rifiuti misti dell'attività di costruzione e demolizione). La fase di stoccaggio dei rifiuti prima del recupero, viene definita messa in riserva e deve essere autorizzata dalla Provincia territorialmente competente.

La presa in carico delle macerie (la registrazione su apposita modulistica della quantità di macerie stoccate nel cantiere prima di essere recuperate o portate allo smaltimento) deve essere annotata sul registro di carico e scarico dei rifiuti entro 24 ore dalla produzione delle stesse. Il registro di carico e scarico dei rifiuti deve essere vidimato presso l'Ufficio competente.

Le macerie prima di poter essere riutilizzate, devono essere sottoposte ad un processo di recupero autorizzato dalla Provincia territorialmente competente.

Il processo di recupero sopraccitato deve rispondere ai requisiti richiesti dal DM 5.02.98 ed in particolare: macinazione, vagliatura, selezione granulometrica e separazione della frazione metallica e delle frazioni indesiderate. Il prodotto così ottenuto deve essere sottoposto al test di cessione, presso un laboratorio chimico autorizzato. La durata del test di cessione è di circa venti giorni. Una volta ottenuto il risultato del test, se rispondente ai parametri di legge, la materia prima ottenuta può essere riutilizzata in diversi siti. La validità del test di cessione è di 2 anni.

Il trasporto delle macerie dalla sede dove avverrà la fase di recupero può essere effettuata direttamente dalla ditta produttrice del rifiuto (ditta A) senza la necessità di ottenere autorizzazioni, in quanto non rientra nella categoria dei rifiuti pericolosi. Nel caso in cui la demolizione venga effettuata dalla (ditta A), mentre il trasporto ed il recupero delle macerie vengano affidati alla (ditta B), si rende noto che quest'ultima deve essere autorizzata (dagli organi competenti) sia al trasporto dei rifiuti, che al riutilizzo degli stessi. Inoltre la ditta (A) deve ottenere copia delle autorizzazioni al trasporto e recupero della ditta "B". Si rende noto che il trasporto delle macerie deve essere accompagnato da apposito formulario di identificazione in entrambi i casi. Il formulario di identificazione deve essere vidimato presso l'Ufficio competente.

Le ditte che effettuano attività di recupero di rifiuti sono tenute a comunicare annualmente tramite la denuncia al catasto dei rifiuti le quantità e le caratteristiche qualitative dei rifiuti recuperati.

Altre tipologie di rifiuti: dalla lavorazione in cantiere possono scaturire altre tipologie di rifiuti oltre alle macerie, quali a titolo puramente indicativo e non esaustivo: bancali in legno, carta (sacchi contenenti diversi materiali), nylon, latte sporche di vernici, bidoni sporchi di collanti, guanti usurati.

6. Organizzazione del cantiere (segue)

Per ogni tipologia di rifiuto, deve essere attribuito un codice CER. Per i rifiuti sopraindicati essi sono: 15.01.06 imballaggi in materiali misti, 15.01.04 imballaggi metallici, 15.01.02 imballaggi in plastica, 15.02.03 indumenti protettivi.

7. Informazioni di carattere generale

Misure di protezione connesse alla presenza di linee aeree o interrate

Linee elettriche aeree esterne al cantiere: è presente una linea Enel la cui distanza non interferisce con il cantiere. In ogni caso nessuna opera provvisoria verrà installata (gru, ponteggi) a meno di 5 metri dalla linea, tenendo anche conto della lunghezza dei materiali sollevati. Particolare cautela verrà osservata durante il transito in vicinanza di linee elettriche, specie per i mezzi con bracci meccanici.

Linee elettriche aeree interne al cantiere: le linee elettriche, eventualmente presenti sulla facciata del fabbricato, verranno rimosse a cura dei tecnici Enel prima dell'inizio dei lavori.

Linee elettriche interrate: nella zona perimetrata del cantiere le planimetrie dell'Enel non segnalano alcuna linea di loro proprietà. Nel caso che vengano individuate linee private, esse vanno opportunamente segnalate e nessuno scavo dovrà eseguirsi a meno di 1.50 metri di distanza.

Acquedotto cittadino: l'acquedotto cittadino transita al centro della via pubblica e non costituisce intralcio ai normali lavori.

Fognatura pubblica: la fognatura pubblica transita al centro della via pubblica e non costituisce intralcio ai normali lavori. È opportuno però adottare sistemi che impediscano il ritorno di acque (ad esempio in presenza di forti temporali) utilizzando una valvola di non ritorno.

Rete del gas di città: la rete del gas transita lungo la via e non costituisce intralcio ai lavori. Nessuna linea privata transita nell'area del cantiere. Comunque nel caso che fosse rilevata una rete, prima dell'inizio delle operazioni, il tracciato verrà opportunamente segnalato con calce bianca e strisce colorate fissate su paletti. Lo scavo in vicinanza di detti tubi verrà eseguito con l'assistenza di persona munita di badile che verifichi la posizione del tubo.

Rete telefonica: nessuna rete telefonica transita nell'ambito del cantiere.

Altri: nessun altro impianto risulta transitare nell'area del cantiere. Prima dell'inizio degli scavi il coordinatore all'esecuzione dei lavori eseguirà un sopralluogo per verificare la presenza di linee o reti non segnalate.

Misure generali di protezione contro il rischio di caduta dall'alto

La caduta di persone da posti di lavoro, a quota maggiore di 2 metri dal piano sottostante, verrà impedita con idonee misure di prevenzione, di norma parapetti, ripiani, passerelle, ponteggi, ecc. Quando non sia possibile l'installazione di tali mezzi, verranno utilizzate misure collettive o personali tali da ridurre al minimo il danno conseguente alle eventuali cadute (es. reti di protezione, funi di trattenuta ecc.).

Misure generali di sicurezza in caso di estese demolizioni

I lavori di estese demolizioni procederanno secondo un apposito programma, firmato dall'imprenditore e dal direttore tecnico di cantiere.

Prima di iniziare le opere di demolizione verrà verificato lo stato di conservazione delle strutture oggetto dell'intervento e, se presenti, delle strutture adiacenti, nonché individuata la tipologia strutturale e il suo comportamento statico. Tali verifiche hanno lo scopo di valutare la stabilità del fabbricato. I lavori di demolizione procederanno dall'alto verso il basso e il materiale sarà convogliato in appositi canali e opportunamente bagnato per evitare il diffondersi di polveri. Le demolizioni manuali avverranno da appositi ponteggi autoportanti. Solo per i muri isolati di altezza inferiore a tre metri, è ammessa la demolizione per ribaltamento facendo uso di escavatore meccanico, sempre che tale operazione, tenendo conto anche delle vibrazioni, non pregiudichi la stabilità di altre strutture. I lavori di demolizione saranno effettuati da maestranze particolarmente esperte. Prima di procedere ai lavori di demolizione, verificare che gli impianti siano completamente disattivati. Nella zona oggetto della demolizione è vietato il transito di persone.

Misure di sicurezza contro i rischi di incendio o esplosione

Per le sostanze infiammabili eventualmente presenti in cantiere, verranno adottate adeguate misure di prevenzione. In particolare non verranno eseguiti lavori suscettibili di innescare incendi o esplosioni (es. impermeabilizzazione a caldo in vicinanza di legno e altro materiale) e gli addetti, nel maneggiare tali sostanze,

7. Informazioni di carattere generale (segue)

indosseranno indumenti atti a impedire l'accumulo elettrostatico. Nel cantiere saranno installati idonei estintori e i cartelli avvisatori del pericolo.

Misure di protezione contro gli sbalzi eccessivi di temperatura

Per evitare (per quanto possibile) l'esposizione delle maestranze alle temperature eccessivamente fredde ed eccessivamente calde, esse utilizzeranno idonei indumenti e si provvederà alla alternanza degli addetti all'esposizione.

Misure di protezione contro i rischi da esposizione ad agenti chimici

Identificazione dei fattori di rischio: vengono preventivamente identificate le lavorazioni nelle quali necessita l'uso di sostanze chimiche potenzialmente dannose per i lavoratori, siano esse classificate pericolose o meno.

Vengono altresì identificate le eventuali emissioni esterne alle lavorazioni provenienti dall'ambiente esterno o dall'attività del committente.

Individuate le lavorazioni o le fonti emmissive, vengono identificate le sostanze al fine di attuare le adeguate misure di prevenzione.

Identificazione dei lavoratori esposti al rischio: per ogni singola lavorazione nella quale si fa uso di agenti chimici, vengono individuati i lavoratori che possono subire danni dall'uso diretto o indiretto di dette sostanze. Vengono altresì valutate la durata, il livello di esposizione e i valori limite professionali e biologici.

Per le emissioni esterne vengono identificate ed opportunamente segnalate le zone di influenza all'interno delle quali occorre attuare le misure di cui al successivo punto "Misure di prevenzione e protezione".

Identificazione dei rischi a cui sono sottoposti i lavoratori: in presenza di agenti chimici vengono individuati i rischi ed i danni alla salute dei lavoratori ed in particolare:

- incendi o esplosioni a causa del grado di infiammabilità delle sostanze o per la creazione di miscele esplosive nel caso vengano a contatto di acqua, aria od altre sostanze;
- aumento del pericolo di cancro per contatto, ingestione o inalazione;
- intossicazioni per contatto o inalazione;
- lesioni cutanee per contatto;
- danni ereditari nelle prole per contatto, inalazione o ingestione;
- sensibilizzazioni e allergie per contatto, inalazione o ingestione;
- combinazione di sostanze chimiche.

Misure di prevenzione e protezione: in presenza di agenti chimici nocivi vengono adottate le seguenti misure di prevenzione e protezione:

- viene preliminarmente valutata la possibilità di sostituire gli agenti chimici con sostanze a più basso tasso di tossicità;
- vengono ridotti al minimo i lavoratori a contatto con le sostanze e il tempo in cui il lavoratore rimane esposto agli effetti nocivi;
- vengono attivate misure igieniche adeguate, in funzione del tipo di sostanza (pulizia delle parti del corpo a contatto con la sostanza, sostituzione di indumenti);
- viene evitato l'uso di attrezzature o sistemi di lavoro in grado di sprigionare scintille o calore durante l'uso di agenti chimici infiammabili o esplosivi;
- i prodotti in uso sono accompagnati dalla scheda di sicurezza;
- i prodotti sono mantenuti nella loro confezione originale e custoditi in appositi locali tenendo conto della temperatura in relazione al tipo di agente;
- vengono attivate misure per ridurre al minimo la tossicità (quali l'areazione dei locali tramite aspiratori per i vapori e fumi tossici, in caso di uso in luoghi chiusi);
- i lavoratori sono formati sull'uso della sostanza e informati sui rischi derivanti e sulle etichettature di sicurezza;
- i lavoratori sono dotati di appositi dpi in relazione alla sostanza utilizzata.

Sorveglianza sanitaria: sono sottoposti a sorveglianza sanitaria i lavoratori che risultano esposti ad agenti chimici

7. Informazioni di carattere generale (segue)

che sono classificati come: molto tossici, tossici, nocivi, sensibilizzanti, corrosivi, irritanti, tossici per il ciclo riproduttivo, cancerogeni e mutageni di categoria 3.

Viene attuato il monitoraggio biologico per i lavoratori esposti agli agenti per i quali e' stato fissato un valore limite biologico.

Misure di protezione contro i rischi da esposizione a campi elettromagnetici

Identificazione dei fattori di rischio: vengono preventivamente identificate le eventuali sorgenti di campi elettromagnetici.

In particolare vengono identificate le attrezzature in uso all'impresa nonché i macchinari eventualmente presenti nella zona di intervento che possono generare campi magnetici dannosi per la salute dei lavoratori. Vengono altresì identificati i campi elettromagnetici presenti nell'ambiente circostante ed indotti da apparati quali elettrodotti, antenne, ripetitori e simili.

Misurazione e calcolo dell'intensità dei campi: in presenza di fonti in grado di generare campi elettromagnetici che possono indurre effetti nocivi sulla salute dei lavoratori, vengono misurati e calcolati l'intensità di detti campi al fine di valutare se i valori d'azione ed i valori limite, di cui all'art. 208 del T.U. (D. Lgs. 9 aprile 2008, n. 81), siano superati.

Nessun lavoratore opera nelle zone in cui i valori dei campi sono superiori ai valori limite.

In presenza di superamento del valore di azione, vengono attuate le misure di cui punto "Misure di prevenzione e protezione".

Identificazione dei lavoratori esposti al rischio: una volta individuate le fonti emmissive, vengono individuati i lavoratori esposti ai campi elettromagnetici, in relazione alla organizzazione del lavoro, alle fasi lavorative ed alla dislocazione delle fonti rispetto all'area di cantiere. Detti lavoratori vengono opportunamente informati e formati sui rischi derivanti dai campi magnetici.

Vengono altresì individuati eventuali lavoratori portatori di apparecchi medicali il cui funzionamento può essere influenzato dai campi magnetici, quali stimolatori cardiaci.

Identificazione dei rischi a cui sono sottoposti i lavoratori: in presenza di campi elettromagnetici, vengono individuati i rischi a cui sono sottoposti i lavoratori con particolare riguardo:

- ai lavoratori portatori di apparecchi medicali sensibili ai campi magnetici (pacemaker e simili);
- presenza di apparati che possono azionarsi accidentalmente in presenza di campi magnetici o presentare malfunzionamenti con particolare riguardo ai sistemi di comando remoto (telecomando di gru e similari);
- verifica dei sistemi di sicurezza che possono essere inibiti dai campi magnetici (sistemi di blocco presenti su telecomandi di gru e similari);
- verifica dell'interferenza con sistemi di comunicazioni di sicurezza (radio trasmettenti per dirigere il traffico veicolare e similari);
- proiezioni di parti metalliche in presenza di campi magnetici statici;
- pericolo di incendio od esplosione in presenza di sostanze infiammabili innescate da scintille prodotte da campi indotti, correnti di contatto o scariche elettriche.

Misure di prevenzione e protezione: in presenza di campi elettromagnetici vengono attuate le seguenti misure di prevenzione e protezione:

- sono identificate le aree in cui vengono superati i valori d'azione, anche mediante appositi cartelli;
- quando possibile, i lavoratori operano al di fuori delle zone il cui campo elettromagnetico è superiore al valore d'azione;
- viene privilegiato l'uso di attrezzature a bassa emissione di campi elettromagnetici;
- viene eseguita una turnazione dei lavoratori esposti ai campi;
- in relazione all'intensità del campo e ove necessario, vengono installati appositi schermi;
- in via preferenziale vengono utilizzate attrezzature con comando a cavo anziché con telecomando;
- i lavoratori utilizzando apparecchi di radiocomunicazione vengono istruiti sull'uso dei segnali visivi convenzionali;

7. Informazioni di carattere generale (segue)

- vengono verificati i sistemi di messa a terra delle attrezzature e degli apprestamenti quali ponteggi, betoniere e similari;
- viene evitato l'uso di sostanze infiammabili od esplosive.

Sorveglianza sanitaria: la sorveglianza sanitaria viene effettuata una volta l'anno o con periodicità inferiore decisa dal medico competente con particolare riguardo ai lavoratori particolarmente sensibili al rischio.

Sono tempestivamente sottoposti a controllo medico i lavoratori per i quali è stata rilevata un'esposizione superiore ai valori di azione.

Misure di protezione contro i rischi da movimentazione manuale dei carichi

Identificazione dei fattori di rischio: vengono preventivamente identificate le attività lavorative di movimentazione manuale dei carichi che comportano per i lavoratori rischi di patologie da sovraccarico biomeccanico, in particolare dorso-lombari.

Successivamente vengono valutati i fattori di rischio ed in particolare:

- carico eccessivamente pesante (oltre i 25 Kg) in relazione alla massa del lavoratore;
- carico che, per forma e dimensione, risulta difficilmente maneggiabile ancorché il peso sia compreso fra i 10 ed i 25 kg;
- carico posizionato in modo tale da compromettere l'equilibrio del lavoratore;
- carico posizionato in modo tale da impedire al lavoratore, nella fase di sollevamento, l'avvicinamento al tronco;
- carico posizionato in modo tale da far sì che il lavoratore debba compiere movimenti di torsione del corpo o debba curvare il dorso;
- lavoro che comporti movimenti ripetitivi di sollevamento carichi;
- lavoratore portatore di patologie che possono essere aggravate dalla movimentazione dei carichi.

Identificazione dei lavoratori esposti al rischio: una volta valutati i fattori di rischio, vengono individuati i lavoratori esposti in relazione all'organizzazione del lavoro, alle fasi lavorative, ai compiti di ciascun lavoratore ed alla rispettiva età. Detti lavoratori vengono opportunamente informati e formati sui rischi, sui danni all'apparato dorso-lombare e sulle modalità di prevenzione.

Vengono altresì individuati i lavoratori che, per patologie o per età, possono essere sottoposti a ulteriori fattori di rischio.

Identificazione dei rischi a cui sono sottoposti i lavoratori: vengono altresì individuati i rischi a cui sono sottoposti i lavoratori durante le operazioni di movimentazione manuale dei carichi:

- schiacciamento delle vertebre a causa dell'eccessivo carico o della curvatura del dorso;
- ernie del disco intervertebrale;
- micro rotture degli anelli intervertebrali;
- danni causati da movimenti ripetitivi e comportanti sollevamento di carichi.

Valutazione del rischio: i rischi sono valutati tenuto conto dei fattori sopra elencati, del cantiere e delle norme ISO 11228 parte 1, 2 e 3.

Misure di prevenzione e protezione: in presenza di rischio da movimentazione manuale dei carichi vengono attuate le seguenti misure di prevenzione e protezione:

- i materiali vengono sollevati con l'ausilio di attrezzature meccaniche quali gru, argani, carrelli ecc;
- i materiali vengono stoccati in vicinanza degli apparati di sollevamento;
- la pavimentazione della zona di stoccaggio è orizzontale e non presenta sconnessioni che possano compromettere l'equilibrio del lavoratore;
- i materiali sono confezionati in modo tale che il peso che il lavoratore deve movimentare non sia superiore a 25 Kg (20 Kg per giovani e anziani);
- la forma degli involucri è tale che il lavoratore possa eseguire una presa salda con le braccia vicino al busto;
- i materiali sono posizionati ad un'altezza da terra superiore a 60 cm ed inferiore a 1,30 m., in modo tale che il

7. Informazioni di carattere generale (segue)

lavoratore possa sollevarli senza piegare la schiena;

- il lavoratore è informato che il carico va sollevato tenendolo vicino al busto, piegando leggermente le ginocchia e tenendo la schiena eretta;
- i materiali sono posizionati ed accatastati in modo tale che il lavoratore non debba sporgersi o compiere movimenti di rotazione del busto;
- nei lavori ripetitivi viene eseguita una turnazione dei lavoratori.

Sorveglianza sanitaria: per ogni singolo lavoratore vengono valutati i fattori di rischio di cui all'allegato XXXIII al T.U. (D. Lgs. 9 aprile 2008, n. 81), nonché in relazione alle norme ISO 11228 parte 1, 2 e 3, in relazione alle mansioni del medesimo.

Vengono altresì valutate le eventuali patologie che possono essere aggravate dalla movimentazione manuale dei carichi.

Informazioni generali in relazione agli eventi atmosferici

In presenza di temperatura superiore ai 32 gradi, sono sospese le operazioni eseguite in pieno sole. Alle maestranze viene assicurata la fornitura di acqua potabile preferibilmente fresca, ma non inferiore a 12 gradi.

Le maestranze fanno uso di elmetto e abbigliamento estivo, ed evitano di lavorare a dorso nudo.

In presenza di forte vento il personale abbandona le strutture e gli apprestamenti che possono intempestivamente crollare (quali ponteggi, strutture a sbalzo, parti della costruzione non ancora stabili).

Se nel cantiere è stata installata una gru, in caso in cui essa non possa essere abbassata, l'addetto sblocca la rotazione in modo che la gru possa girare e posizionare il braccio lungo la direzione del vento riducendo così la resistenza.

In presenza di perturbazioni atmosferiche a carattere temporalesco, le maestranze abbandonano i posti di lavoro su strutture metalliche. In caso di pioggia tutte le lavorazioni all'aperto sono sospese.

Sorveglianza sanitaria

Il datore di lavoro attiva la sorveglianza sanitaria in relazione al rischio a cui è sottoposto il lavoratore secondo le prescrizioni legislative vigenti.

A titolo esplicativo si riportano le principali sorveglianze da attuare.

Sorveglianza sanitaria in presenza di agenti biologici.

Tutti gli addetti sono sottoposti a sorveglianza sanitaria e , previo parere del medico competente, alle eventuali vaccinazioni ritenute necessarie (es. antiepatiti).

Sorveglianza sanitaria in presenza di agenti chimici.

Sono sottoposti a sorveglianza sanitaria , previo parere del medico competente, tutti gli addetti che utilizzano o che possono trovarsi a contatto con agenti chimici tossici considerati tali in base alle indicazioni riportate nella scheda tossicologica.

Sorveglianza sanitaria in presenza rischio da movimentazione manuale dei carichi.

Il medico competente stabilisce la periodicità delle visite a cui tutti i lavoratori sono sottoposti.

Sorveglianza sanitaria in presenza di rischio da radiazioni non ionizzanti.

Gli addetti sono sottoposti a visita medica con periodicità semestrale, salvo diversa prescrizione del medico.

Sorveglianza sanitaria in presenza di rischio rumore.

La sorveglianza sanitaria è attivata per tutti i lavoratori il cui livello di esposizione personale è superiore a 87 dba. Per valori compresi tra 80 e 87 dba è lo stesso lavoratore che può richiedere la visita medica . La periodicità delle visite è stabilita dal medico competente.

Sorveglianza sanitaria in presenza di rischio da vibrazioni.

7. Informazioni di carattere generale (segue)

Tutti i lavoratori sottoposti a questo rischio eseguono la visita medica con frequenza annuale.

Scala di valutazione dei rischi adottata

Per valutare i rischi si è utilizzata una scala a due dimensioni che tiene conto della probabilità di accadimento del rischio e del danno provocato in caso di accadimento.

I valori possibili per la probabilità che l'evento si verifichi sono i seguenti:

1=improbabile;
2=poco probabile;
3=probabile;
4=molto probabile.

I valori possibili per il danno in caso che l'evento si verifichi sono i seguenti:

1=lieve;
2=medio;
3=grave;
4=molto grave.

Il risultato ottenuto moltiplicando la probabilità per il danno, costituisce la valutazione del rischio che è definita come segue:

valore 1=molto basso;
valori da 2 a 3=basso;
valori da 4 a 8=medio;
valori da 9 a 16=alto.

Valutazione del rischio rumore.

Secondo quanto previsto dall'art. 181 del D.Lgs. n. 81/2008, la valutazione del rischio rumore è stata eseguita facendo riferimento ai tempi di esposizione e ai livelli di rumore standard individuati da studi e misurazioni la cui validità è riconosciuta dalla commissione prevenzione infortuni.

In particolare è stato adottato lo studio effettuato da parte del Comitato Paritetico Territoriale di Torino e Provincia e pubblicato nel volume "Conoscere per Prevenire - Valutazione del rischio derivante dall'a esposizione a rumore durante il lavoro nelle attività edili".

8. Schede delle lavorazioni e relative analisi dei rischi

ALLESTIMENTO E SMONTAGGIO DEL CANTIERE:

Sono previste le seguenti fasi lavorative:

1. Impianto di terra del cantiere edile
2. Impianto elettrico del cantiere edile
3. Installazione di box prefabbricati
4. Installazione servizi igienici prefabbricati
5. Predisposizione zone di deposito scoperte
6. Recinzione a pannelli di rete elettrosaldata
7. Installazione container o cassoni per materiali di risulta

DEMOLIZIONI:

Sono previste le seguenti fasi lavorative:

1. Demolizione a mano di intonaco interno e di rivestimenti in genere
2. Demolizione dell'arredo sanitario
3. Demolizione dell'impianto elettrico
4. Demolizione dell'impianto idrico-sanitario
5. Demolizione di pavimentazioni in gomma, moquette e simili
6. Demolizione di rivestimenti in piastrelle, legno o plastica
7. Demolizione di tramezzi, divisori e tamponature eseguiti a mano
8. Demolizione manuale di vecchie pavimentazioni
9. Rimozione di intonaco esterno o altri rivestimenti
10. Rimozione porte interne e telaio

MURATURE E PARETI IN GENERE:

E' prevista la seguente fase lavorativa:

1. Pareti divisorie interne in laterizio o simili

MALTE ED OPERE IN CLS NORMALE:

E' prevista la seguente fase lavorativa:

1. Preparazione di malte in genere

IMPIANTI:

Sono previste le seguenti fasi lavorative:

1. Impianto elettrico di civile abitazione
2. Impianto idrico-sanitario

SERRAMENTI:

Sono previste le seguenti fasi lavorative:

1. Posa di porte interne standard
2. Posa di mascherine

ASSISTENZE MURARIE:

E' prevista la seguente fase lavorativa:

1. Assistenza murarie in genere

INTONACI:

Sono previste le seguenti fasi lavorative:

1. Intonaco civile interno steso a macchina
2. Intonaco esterno steso a macchina su elementi ad altezza maggiore di 3 metri

8. Schede delle lavorazioni e relative analisi dei rischi (segue)

3. Intonaco esterno su elementi ad altezza minore di 3 metri
4. Intonaco interno a scagliola
5. Intonaco interno in calce finito al civile steso a mano
6. Utilizzo di additivi antiumidità

IMPERMEABILIZZAZIONI:

E' prevista la seguente fase lavorativa:

1. Impermeabilizzazione di strutture orizzontali con guaine a caldo

PAVIMENTI E RIVESTIMENTI:

Sono previste le seguenti fasi lavorative:

1. Pulitura superfici in cls e rimozione parti deteriorate
2. Ripristino di superfici in cls deteriorate
3. Posa di pavimenti e rivestimenti in ceramica o simili

OPERE DA PITTORE:

E' prevista la seguente fase lavorativa:

1. Pitturazione interna

ALLESTIMENTO E SMONTAGGIO DEL CANTIERE:

Sono previste le seguenti fasi lavorative:

1. Rimozione dell'impianto elettrico
2. Rimozione della recinzione
3. Rimozione di box prefabbricati

FAS.00003 IMPIANTO DI TERRA DEL CANTIERE EDILE

Installazione di impianto di terra e contro le scariche atmosferiche con cavi di alimentazione interrati e aerei.

Sono previste le seguenti sottofasi lavorative:

1. Scavo a mano per realizzazione dei pozzetti profondità inferiore a 1,5 m
2. Installazione dei pozzetti e delle puntazze
3. Allacciamento della rete all'impianto di terra
4. Collaudo dell'impianto di terra

SOTTOFASE 1. SCAVO A MANO PER REALIZZAZIONE DEI POZZETTI PROFONDITÀ INFERIORE A 1,5 M

Elenco dei rischi e relative misure preventive e protettive

Per i rischi connessi all'utilizzo di apprestamenti, macchinari, attrezzature e sostanze pericolose, si rimanda alla lettura delle relative schede.

Descrizione rischio	Valutazione rischio	Si trasmette all'esterno	Si diffonde alle fasi concomitanti
Danni agli arti inferiori per caduta entro buche o piccoli scavi	MOLTO BASSO	No	No

1. Danni agli arti inferiori per caduta entro buche o piccoli scavi
- se incustodite, le buche vengono coperte con assiti e segnalate

8. Schede delle lavorazioni e relative analisi dei rischi (segue)

Elenco delle attrezzature e dei macchinari utilizzati

Per le procedure di utilizzo, la normativa di riferimento, le misure organizzative, le verifiche da attuare, i DPI da utilizzarsi ed i rischi relativi a macchinari ed attrezzature, si rimanda alla lettura delle relative schede.

1. Piccone manuale
2. Badile

SOTTOFASE 2. INSTALLAZIONE DEI POZZETTI E DELLE PUNTAZZE

Elenco dei rischi e relative misure preventive e protettive

Per i rischi connessi all'utilizzo di apprestamenti, macchinari, attrezzature e sostanze pericolose, si rimanda alla lettura delle relative schede.

Descrizione rischio	Valutazione rischio	Si trasmette all'esterno	Si diffonde alle fasi concomitanti
Movimentazione manuale dei carichi in genere	BASSO	No	No

1. Movimentazione manuale dei carichi in genere
 - i pesi superiori a 20 Kg vengono manovrati in due
 - i lavoratori sono formati e informati sulla movimentazione manuale dei carichi
 - preferibilmente vengono utilizzati mezzi di sollevamento quali carriole, argani e simili

Elenco delle attrezzature e dei macchinari utilizzati

Per le procedure di utilizzo, la normativa di riferimento, le misure organizzative, le verifiche da attuare, i DPI da utilizzarsi ed i rischi relativi a macchinari ed attrezzature, si rimanda alla lettura delle relative schede.

1. Utensili manuali vari

SOTTOFASE 3. ALLACCIAMENTO DELLA RETE ALL'IMPIANTO DI TERRA

Elenco dei rischi e relative misure preventive e protettive

Per i rischi connessi all'utilizzo di apprestamenti, macchinari, attrezzature e sostanze pericolose, si rimanda alla lettura delle relative schede.

Descrizione rischio	Valutazione rischio	Si trasmette all'esterno	Si diffonde alle fasi concomitanti
Elettrocuzione nell'installazione dell'impianto elettrico	ALTO	No	No

1. Elettrocuzione nell'installazione dell'impianto elettrico
 - viene rimosso prima l'impianto elettrico e poi l'impianto di terra e il salvavita
 - nessuna attrezzatura è collegata all'impianto durante le fasi di installazione
 - l'operatore indossa guanti dielettrici e calzature isolanti

Elenco delle attrezzature e dei macchinari utilizzati

Per le procedure di utilizzo, la normativa di riferimento, le misure organizzative, le verifiche da attuare, i DPI da utilizzarsi ed i rischi relativi a macchinari ed attrezzature, si rimanda alla lettura delle relative schede.

1. Utensili manuali per lavori elettrici

Elenco dei dispositivi di protezione individuale utilizzati

Tutti i lavoratori presenti in cantiere indossano la tuta da lavoro, le scarpe antinfortunistiche, l'elmetto ed i guanti di uso generale (DPI standard). Per ogni singola fase di lavoro i lavoratori integreranno i DPI standard con quelli ivi

8. Schede delle lavorazioni e relative analisi dei rischi (segue)

indicati.

1. Guanti dielettrici
2. Scarpe isolanti

SOTTOFASE 4. COLLAUDO DELL'IMPIANTO DI TERRA

Elenco dei rischi e relative misure preventive e protettive

Per i rischi connessi all'utilizzo di apprestamenti, macchinari, attrezzature e sostanze pericolose, si rimanda alla lettura delle relative schede.

Descrizione rischio	Valutazione rischio	Si trasmette all'esterno	Si diffonde alle fasi concomitanti
Elettrocuzione nell'installazione dell'impianto elettrico	ALTO	No	No

1. Elettrocuzione nell'installazione dell'impianto elettrico
 - viene rimosso prima l'impianto elettrico e poi l'impianto di terra e il salvavita
 - nessuna attrezzatura è collegata all'impianto durante le fasi di installazione
 - l'operatore indossa guanti dielettrici e calzature isolanti

Elenco delle attrezzature e dei macchinari utilizzati

Per le procedure di utilizzo, la normativa di riferimento, le misure organizzative, le verifiche da attuare, i DPI da utilizzarsi ed i rischi relativi a macchinari ed attrezzature, si rimanda alla lettura delle relative schede.

1. Utensili manuali per lavori elettrici

Elenco dei dispositivi di protezione individuale utilizzati

Tutti i lavoratori presenti in cantiere indossano la tuta da lavoro, le scarpe antinfortunistiche, l'elmetto ed i guanti di uso generale (DPI standard). Per ogni singola fase di lavoro i lavoratori integreranno i DPI standard con quelli ivi indicati.

1. Guanti dielettrici
2. Scarpe isolanti

FAS.00004 IMPIANTO ELETTRICO DEL CANTIERE EDILE

Opere relative alla realizzazione dell'impianto elettrico di cantiere.

Non sono previste sottofasi lavorative.

Elenco dei rischi e relative misure preventive e protettive

Per i rischi connessi all'utilizzo di apprestamenti, macchinari, attrezzature e sostanze pericolose, si rimanda alla lettura delle relative schede.

Descrizione rischio	Valutazione rischio	Si trasmette all'esterno	Si diffonde alle fasi concomitanti
Elettrocuzione nell'installazione dell'impianto elettrico	ALTO	No	No

1. Elettrocuzione nell'installazione dell'impianto elettrico
 - nessuna attrezzatura è collegata all'impianto durante le fasi di installazione
 - l'operatore indossa guanti dielettrici e calzature isolanti
 - viene rimosso prima l'impianto elettrico e poi l'impianto di terra e il salvavita

8. Schede delle lavorazioni e relative analisi dei rischi (segue)

Elenco delle attrezzature e dei macchinari utilizzati

Per le procedure di utilizzo, la normativa di riferimento, le misure organizzative, le verifiche da attuare, i DPI da utilizzarsi ed i rischi relativi a macchinari ed attrezzature, si rimanda alla lettura delle relative schede.

1. Scala doppia
2. Utensili manuali per lavori elettrici

Elenco dei dispositivi di protezione individuale utilizzati

Tutti i lavoratori presenti in cantiere indossano la tuta da lavoro, le scarpe antinfortunistiche, l'elmetto ed i guanti di uso generale (DPI standard). Per ogni singola fase di lavoro i lavoratori integreranno i DPI standard con quelli ivi indicati.

1. Guanti dielettrici
2. Scarpe isolanti

FAS.00007 INSTALLAZIONE DI BOX PREFABBRICATI

Installazione di box prefabbricati

Sono previste le seguenti sottofasi lavorative:

1. Pulizia dell'area
2. Scarico dei box dagli automezzi
3. Fissaggio del box

SOTTOFASE 1. PULIZIA DELL'AREA

Elenco delle attrezzature e dei macchinari utilizzati

Per le procedure di utilizzo, la normativa di riferimento, le misure organizzative, le verifiche da attuare, i DPI da utilizzarsi ed i rischi relativi a macchinari ed attrezzature, si rimanda alla lettura delle relative schede.

1. Utensili manuali vari
2. Autocarro

SOTTOFASE 2. SCARICO DEI BOX DAGLI AUTOMEZZI

Elenco delle attrezzature e dei macchinari utilizzati

Per le procedure di utilizzo, la normativa di riferimento, le misure organizzative, le verifiche da attuare, i DPI da utilizzarsi ed i rischi relativi a macchinari ed attrezzature, si rimanda alla lettura delle relative schede.

1. Autogrù

SOTTOFASE 3. FISSAGGIO DEL BOX

Elenco delle attrezzature e dei macchinari utilizzati

Per le procedure di utilizzo, la normativa di riferimento, le misure organizzative, le verifiche da attuare, i DPI da utilizzarsi ed i rischi relativi a macchinari ed attrezzature, si rimanda alla lettura delle relative schede.

1. Utensili manuali vari

8. Schede delle lavorazioni e relative analisi dei rischi (segue)

FAS.39049 INSTALLAZIONE SERVIZI IGIENICI PREFABBRICATI

Posa dei servizi igienici prefabbricati e allacciamento agli impianti di cantiere

Sono previste le seguenti sottofasi lavorative:

1. Pulitura e regolarizzazione dell'area
2. Posa dei servizi prefabbricati
3. Allacciamento all'impianto fognario del cantiere
4. Allacciamento alla rete idrica del cantiere

SOTTOFASE 1. PULITURA E REGOLARIZZAZIONE DELL'AREA

Elenco delle attrezzature e dei macchinari utilizzati

Per le procedure di utilizzo, la normativa di riferimento, le misure organizzative, le verifiche da attuare, i DPI da utilizzarsi ed i rischi relativi a macchinari ed attrezzature, si rimanda alla lettura delle relative schede.

1. Badile
2. Autocarro

SOTTOFASE 2. POSA DEI SERVIZI PREFABBRICATI

Elenco delle attrezzature e dei macchinari utilizzati

Per le procedure di utilizzo, la normativa di riferimento, le misure organizzative, le verifiche da attuare, i DPI da utilizzarsi ed i rischi relativi a macchinari ed attrezzature, si rimanda alla lettura delle relative schede.

1. Badile
2. Martello manuale
3. Autogrù

SOTTOFASE 3. ALLACIAMENTO ALL'IMPIANTO FOGNARIO DEL CANTIERE

Elenco dei rischi e relative misure preventive e protettive

Per i rischi connessi all'utilizzo di apprestamenti, macchinari, attrezzature e sostanze pericolose, si rimanda alla lettura delle relative schede.

Descrizione rischio	Valutazione rischio	Si trasmette all'esterno	Si diffonde alle fasi concomitanti
Contatto con microrganismi dannosi	MEDIO	No	No

1. Contatto con microrganismi dannosi
 - il datore di lavoro individua il gruppo di appartenenza dei microrganismi
 - le maestranze fanno uso di dpi che evitano il contatto con le sostanze inquinate (in particolare guanti impermeabili e mascherine)

Elenco delle attrezzature e dei macchinari utilizzati

Per le procedure di utilizzo, la normativa di riferimento, le misure organizzative, le verifiche da attuare, i DPI da utilizzarsi ed i rischi relativi a macchinari ed attrezzature, si rimanda alla lettura delle relative schede.

1. Saldatrice per polietilene
2. Badile

8. Schede delle lavorazioni e relative analisi dei rischi (segue)

SOTTOFASE 4. ALLACCIAMENTO ALLA RETE IDRICA DEL CANTIERE

Elenco delle attrezzature e dei macchinari utilizzati

Per le procedure di utilizzo, la normativa di riferimento, le misure organizzative, le verifiche da attuare, i DPI da utilizzarsi ed i rischi relativi a macchinari ed attrezzature, si rimanda alla lettura delle relative schede.

1. Saldatrice per polietilene

FAS.39007 PREDISPOSIZIONE ZONE DI DEPOSITO SCOPERTE

Delimitazione e pulitura delle aree che saranno oggetto di deposito e stoccaggio materiali e mezzi d'opera

Sono previste le seguenti sottofasi lavorative:

1. Pulitura dell'area occupata dal deposito
2. Delimitazione dell'area occupata dal deposito

SOTTOFASE 1. PULITURA DELL'AREA OCCUPATA DAL DEPOSITO

Elenco dei rischi e relative misure preventive e protettive

Per i rischi connessi all'utilizzo di apprestamenti, macchinari, attrezzature e sostanze pericolose, si rimanda alla lettura delle relative schede.

Descrizione rischio	Valutazione rischio	Si trasmette all'esterno	Si diffonde alle fasi concomitanti
Caduta di materiali dall'alto in genere	MEDIO	No	No

1. Caduta di materiali dall'alto in genere
 - nel caso in cui il mezzo sia installato sotto luoghi di lavoro, sarà realizzata idonea tettoia
 - le maestranze indossano elmetto di protezione
 - nessuno opera nelle zone sottostante ai luoghi di lavoro con pericolo di caduta di materiali dall'alto
 - nel caso di persistenza del pericolo, la zona sottostante viene perimetrata

Elenco delle attrezzature e dei macchinari utilizzati

Per le procedure di utilizzo, la normativa di riferimento, le misure organizzative, le verifiche da attuare, i DPI da utilizzarsi ed i rischi relativi a macchinari ed attrezzature, si rimanda alla lettura delle relative schede.

1. Badile
2. Autocarro

SOTTOFASE 2. DELIMITAZIONE DELL'AREA OCCUPATA DAL DEPOSITO

Elenco delle attrezzature e dei macchinari utilizzati

Per le procedure di utilizzo, la normativa di riferimento, le misure organizzative, le verifiche da attuare, i DPI da utilizzarsi ed i rischi relativi a macchinari ed attrezzature, si rimanda alla lettura delle relative schede.

1. Martello manuale
2. Sega circolare a disco o a nastro

8. Schede delle lavorazioni e relative analisi dei rischi (segue)

FAS.00016 RECINZIONE A PANNELLI DI RETE ELETTROSALDATA

Recinzione realizzata con rete elettrosaldata fissata a pali in legno o ferro

Sono previste le seguenti sottofasi lavorative:

1. Posa dei pali e dei basamenti
2. Posa dei pannelli in rete elettrosaldata

SOTTOFASE 1. POSA DEI PALI E DEI BASAMENTI

Elenco dei rischi e relative misure preventive e protettive

Per i rischi connessi all'utilizzo di apprestamenti, macchinari, attrezzature e sostanze pericolose, si rimanda alla lettura delle relative schede.

Descrizione rischio	Valutazione rischio	Si trasmette all'esterno	Si diffonde alle fasi concomitanti
Movimentazione manuale dei carichi in genere	BASSO	No	No

1. Movimentazione manuale dei carichi in genere
 - i pesi superiori a 20 Kg vengono manovrati in due
 - i lavoratori sono formati e informati sulla movimentazione manuale dei carichi
 - preferibilmente vengono utilizzati mezzi di sollevamento quali carriole, argani e simili

Elenco delle attrezzature e dei macchinari utilizzati

Per le procedure di utilizzo, la normativa di riferimento, le misure organizzative, le verifiche da attuare, i DPI da utilizzarsi ed i rischi relativi a macchinari ed attrezzature, si rimanda alla lettura delle relative schede.

1. Autocarro con braccio sollevatore

SOTTOFASE 2. POSA DEI PANNELLI IN RETE ELETTROSALDATA

Elenco dei rischi e relative misure preventive e protettive

Per i rischi connessi all'utilizzo di apprestamenti, macchinari, attrezzature e sostanze pericolose, si rimanda alla lettura delle relative schede.

Descrizione rischio	Valutazione rischio	Si trasmette all'esterno	Si diffonde alle fasi concomitanti
Tagli e abrasioni alle mani in genere	MEDIO	No	No

1. Tagli e abrasioni alle mani in genere
 - le maestranze utilizzano guanti di uso generale

Elenco delle attrezzature e dei macchinari utilizzati

Per le procedure di utilizzo, la normativa di riferimento, le misure organizzative, le verifiche da attuare, i DPI da utilizzarsi ed i rischi relativi a macchinari ed attrezzature, si rimanda alla lettura delle relative schede.

1. Utensili manuali vari

FAS.44528 INSTALLAZIONE CONTAINER O CASSONI PER MATERIALI DI RISULTA

Installazione di container chiusi o cassoni aperti per il deposito di materiali di risulta

8. Schede delle lavorazioni e relative analisi dei rischi (segue)

Non sono previste sottofasi lavorative.

Elenco delle attrezzature e dei macchinari utilizzati

Per le procedure di utilizzo, la normativa di riferimento, le misure organizzative, le verifiche da attuare, i DPI da utilizzarsi ed i rischi relativi a macchinari ed attrezzature, si rimanda alla lettura delle relative schede.

1. Autogrù

FAS.00040 DEMOLIZIONE A MANO DI INTONACO INTERNO E DI RIVESTIMENTI IN GENERE

Demolizione di intonaci e rivestimenti internamente a fabbricati, mediante mazza e scalpello.

Sono previste le seguenti sottofasi lavorative:

1. Demolizione dell'intonaco
2. Trasporto a discarica

Apprestamenti utilizzati per l'intera fase lavorativa

1. Ponte a cavalletto alto 2 m

SOTTOFASE 1. DEMOLIZIONE DELL'INTONACO

Elenco dei rischi e relative misure preventive e protettive

Per i rischi connessi all'utilizzo di apprestamenti, macchinari, attrezzature e sostanze pericolose, si rimanda alla lettura delle relative schede.

Descrizione rischio	Valutazione rischio	Si trasmette all'esterno	Si diffonde alle fasi concomitanti
Inalazioni di polveri durante la demolizione di strutture	MEDIO	Si	Si

1. Inalazioni di polveri durante la demolizione di strutture
 - le maestranze utilizzano mascherine antipolvere
 - se non sussiste pericolo di elettrocuzione e scivolamento, le strutture vengono irrorate con acqua

Elenco delle attrezzature e dei macchinari utilizzati

Per le procedure di utilizzo, la normativa di riferimento, le misure organizzative, le verifiche da attuare, i DPI da utilizzarsi ed i rischi relativi a macchinari ed attrezzature, si rimanda alla lettura delle relative schede.

1. Martello manuale

Elenco dei dispositivi di protezione individuale utilizzati

Tutti i lavoratori presenti in cantiere indossano la tuta da lavoro, le scarpe antinfortunistiche, l'elmetto ed i guanti di uso generale (DPI standard). Per ogni singola fase di lavoro i lavoratori integreranno i DPI standard con quelli ivi indicati.

1. Maschera monouso per polveri e fumi

SOTTOFASE 2. TRASPORTO A DISCARICA

8. Schede delle lavorazioni e relative analisi dei rischi (segue)

Elenco delle attrezzature e dei macchinari utilizzati

Per le procedure di utilizzo, la normativa di riferimento, le misure organizzative, le verifiche da attuare, i DPI da utilizzarsi ed i rischi relativi a macchinari ed attrezzature, si rimanda alla lettura delle relative schede.

1. Canale per il convogliamento delle macerie
2. Badile
3. Carriola
4. Autocarro

FAS.38956 DEMOLIZIONE DELL'ARREDO SANITARIO

Rimozione degli arredi sanitari quali water, lavabo ecc, compresa la rimozione delle tubazioni di adduzione e scarico

Non sono previste sottofasi lavorative.

Elenco dei rischi e relative misure preventive e protettive

Per i rischi connessi all'utilizzo di apprestamenti, macchinari, attrezzature e sostanze pericolose, si rimanda alla lettura delle relative schede.

Descrizione rischio	Valutazione rischio	Si trasmette all'esterno	Si diffonde alle fasi concomitanti
Movimentazione manuale dei carichi in genere	BASSO	No	No
Tagli e abrasioni nei lavori di demolizione	MOLTO BASSO	No	No
Contatto con microrganismi dannosi	MEDIO	No	No

1. Movimentazione manuale dei carichi in genere
 - i pesi superiori a 20 Kg vengono manovrati in due
 - i lavoratori sono formati e informati sulla movimentazione manuale dei carichi
 - preferibilmente vengono utilizzati mezzi di sollevamento quali carriole, argani e simili
2. Tagli e abrasioni nei lavori di demolizione
 - le maestranze fanno uso di guanti antitaglio
3. Contatto con microrganismi dannosi
 - il datore di lavoro individua il gruppo di appartenenza dei microrganismi
 - le maestranze fanno uso di dpi che evitano il contatto con le sostanze inquinate (in particolare guanti impermeabili e mascherine)

Elenco delle attrezzature e dei macchinari utilizzati

Per le procedure di utilizzo, la normativa di riferimento, le misure organizzative, le verifiche da attuare, i DPI da utilizzarsi ed i rischi relativi a macchinari ed attrezzature, si rimanda alla lettura delle relative schede.

1. Flessibile o smerigliatrice
2. Martello demolitore elettrico
3. Martello manuale
4. Utensili manuali vari
5. Carriola

Elenco dei dispositivi di protezione individuale utilizzati

Tutti i lavoratori presenti in cantiere indossano la tuta da lavoro, le scarpe antinfortunistiche, l'elmetto ed i guanti di uso generale (DPI standard). Per ogni singola fase di lavoro i lavoratori integreranno i DPI standard con quelli ivi indicati.

8. Schede delle lavorazioni e relative analisi dei rischi (segue)

1. Maschera monouso con valvola per polveri e fumi
2. Guanti in gomma antiacidi e solventi

FAS.00043 DEMOLIZIONE DELL'IMPIANTO ELETTRICO

Demolizione dell'impianto elettrico con rimozioni delle canalizzazioni, dei conduttori, prese, interruttori ecc.

Non sono previste sottofasi lavorative.

Elenco dei rischi e relative misure preventive e protettive

Per i rischi connessi all'utilizzo di apprestamenti, macchinari, attrezzature e sostanze pericolose, si rimanda alla lettura delle relative schede.

Descrizione rischio	Valutazione rischio	Si trasmette all'esterno	Si diffonde alle fasi concomitanti
Elettrocuzione nei lavori di rimozione di impianti elettrici	MEDIO	No	No

1. Elettrocuzione nei lavori di rimozione di impianti elettrici
 - prima dell'inizio dei lavori viene disattivata l'adduzione di corrente elettrica
 - le maestranze utilizzano strumenti rilevatori della presenza di energia
 - le maestranze utilizzano guanti dielettrici

Elenco delle attrezzature e dei macchinari utilizzati

Per le procedure di utilizzo, la normativa di riferimento, le misure organizzative, le verifiche da attuare, i DPI da utilizzarsi ed i rischi relativi a macchinari ed attrezzature, si rimanda alla lettura delle relative schede.

1. Utensili manuali per lavori elettrici

Elenco dei dispositivi di protezione individuale utilizzati

Tutti i lavoratori presenti in cantiere indossano la tuta da lavoro, le scarpe antinfortunistiche, l'elmetto ed i guanti di uso generale (DPI standard). Per ogni singola fase di lavoro i lavoratori integreranno i DPI standard con quelli ivi indicati.

1. Guanti dielettrici
2. Scarpe isolanti

FAS.00044 DEMOLIZIONE DELL'IMPIANTO IDRICO-SANITARIO

Demolizione di impianti in genere quali rete idrica, canalizzazioni di scarico, pozze e fosse settiche, ecc.

Non sono previste sottofasi lavorative.

Elenco dei rischi e relative misure preventive e protettive

Per i rischi connessi all'utilizzo di apprestamenti, macchinari, attrezzature e sostanze pericolose, si rimanda alla lettura delle relative schede.

Descrizione rischio	Valutazione rischio	Si trasmette all'esterno	Si diffonde alle fasi concomitanti
Movimentazione manuale dei carichi in genere	BASSO	No	No
Tagli e abrasioni nei lavori di demolizione	MOLTO BASSO	No	No
Contatto con microrganismi dannosi	MEDIO	No	No

8. Schede delle lavorazioni e relative analisi dei rischi (segue)

1. Movimentazione manuale dei carichi in genere
 - i pesi superiori a 20 Kg vengono manovrati in due
 - i lavoratori sono formati e informati sulla movimentazione manuale dei carichi
 - preferibilmente vengono utilizzati mezzi di sollevamento quali carriole, argani e simili
2. Tagli e abrasioni nei lavori di demolizione
 - le maestranze fanno uso di guanti antitaglio
3. Contatto con microrganismi dannosi
 - il datore di lavoro individua il gruppo di appartenenza dei microrganismi
 - le maestranze fanno uso di dpi che evitano il contatto con le sostanze inquinate (in particolare guanti impermeabili e mascherine)

Elenco delle attrezzature e dei macchinari utilizzati

Per le procedure di utilizzo, la normativa di riferimento, le misure organizzative, le verifiche da attuare, i DPI da utilizzarsi ed i rischi relativi a macchinari ed attrezzature, si rimanda alla lettura delle relative schede.

1. Flessibile o smerigliatrice
2. Martello demolitore elettrico
3. Martello manuale
4. Utensili manuali vari
5. Carriola

Elenco dei dispositivi di protezione individuale utilizzati

Tutti i lavoratori presenti in cantiere indossano la tuta da lavoro, le scarpe antinfortunistiche, l'elmetto ed i guanti di uso generale (DPI standard). Per ogni singola fase di lavoro i lavoratori integreranno i DPI standard con quelli ivi indicati.

1. Maschera monouso con valvola per polveri e fumi
2. Guanti in gomma antiacidi e solventi

FAS.40387 DEMOLIZIONE DI PAVIMENTAZIONI IN GOMMA, MOQUETTE E SIMILI

Rimozione dei soli pavimenti in gomma, moquette e simili poggiati o incollati su sottofondo

Sono previste le seguenti sottofasi lavorative:

1. Rimozione della pavimentazione
2. Trasporto a discarica

SOTTOFASE 1. RIMOZIONE DELLA PAVIMENTAZIONE

Elenco delle attrezzature e dei macchinari utilizzati

Per le procedure di utilizzo, la normativa di riferimento, le misure organizzative, le verifiche da attuare, i DPI da utilizzarsi ed i rischi relativi a macchinari ed attrezzature, si rimanda alla lettura delle relative schede.

1. Utensili manuali vari

SOTTOFASE 2. TRASPORTO A DISCARICA

Elenco delle attrezzature e dei macchinari utilizzati

Per le procedure di utilizzo, la normativa di riferimento, le misure organizzative, le verifiche da attuare, i DPI da utilizzarsi ed i rischi relativi a macchinari ed attrezzature, si rimanda alla lettura delle relative schede.

8. Schede delle lavorazioni e relative analisi dei rischi (segue)

1. Canale per il convogliamento delle macerie
2. Autocarro

FAS.40407 DEMOLIZIONE DI RIVESTIMENTI IN PIASTRELLE, LEGNO O PLASTICA

Rimozione di rivestimenti in piastrelle ceramiche, in legno o plastica incollate o fissate a calce

Sono previste le seguenti sottofasi lavorative:

1. Distacco delle piastrelle
2. Trasporto a discarica

SOTTOFASE 1. DISTACCO DELLE PIASTRELLE

Elenco dei rischi e relative misure preventive e protettive

Per i rischi connessi all'utilizzo di apprestamenti, macchinari, attrezzature e sostanze pericolose, si rimanda alla lettura delle relative schede.

Descrizione rischio	Valutazione rischio	Si trasmette all'esterno	Si diffonde alle fasi concomitanti
Taglio, abrasioni alle mani nel maneggiare ceramiche, pietre taglienti	MEDIO	No	No

1. Taglio, abrasioni alle mani nel maneggiare ceramiche, pietre taglienti

Elenco delle attrezzature e dei macchinari utilizzati

Per le procedure di utilizzo, la normativa di riferimento, le misure organizzative, le verifiche da attuare, i DPI da utilizzarsi ed i rischi relativi a macchinari ed attrezzature, si rimanda alla lettura delle relative schede.

1. Martello demolitore elettrico
2. Martello manuale

SOTTOFASE 2. TRASPORTO A DISCARICA

Elenco delle attrezzature e dei macchinari utilizzati

Per le procedure di utilizzo, la normativa di riferimento, le misure organizzative, le verifiche da attuare, i DPI da utilizzarsi ed i rischi relativi a macchinari ed attrezzature, si rimanda alla lettura delle relative schede.

1. Canale per il convogliamento delle macerie
2. Badile
3. Carriola
4. Autocarro

FAS.00053 DEMOLIZIONE DI TRAMEZZI, DIVISORI E TAMPONATURE ESEGUITI A MANO

Demolizione di tramezzi, muri divisori e tamponature senza funzione portante eseguita a mano

Sono previste le seguenti sottofasi lavorative:

1. Demolizione del muro
2. Trasporto a discarica

8. Schede delle lavorazioni e relative analisi dei rischi (segue)

Apprestamenti utilizzati per l'intera fase lavorativa

1. Ponte a cavalletto alto 2 m

SOTTOFASE 1. DEMOLIZIONE DEL MURO

Elenco dei rischi e relative misure preventive e protettive

Per i rischi connessi all'utilizzo di apprestamenti, macchinari, attrezzature e sostanze pericolose, si rimanda alla lettura delle relative schede.

Descrizione rischio	Valutazione rischio	Si trasmette all'esterno	Si diffonde alle fasi concomitanti
Inalazioni di polveri durante la demolizione di strutture	MEDIO	Si	Si
Crollo improvviso di muri demoliti a mano	ALTO	No	Si
Caduta di materiali dall'alto nei lavori di demolizione	ALTO	No	Si
Intercettazione accidentale di linee elettriche nei lavori di demolizione	MEDIO	No	No

1. Inalazioni di polveri durante la demolizione di strutture
 - le maestranze utilizzano mascherine antipolvere
 - se non sussiste pericolo di elettrocuzione e scivolamento, le strutture vengono irrorate con acqua
2. Crollo improvviso di muri demoliti a mano
 - i lavoratori non operano sul muro e utilizzano ponteggi indipendenti
 - se il muro ha un'altezza inferiore a 2 m, i lavoratori operano direttamente sul muro utilizzando cinture di sicurezza
 - nessuno opera nella zona oggetto della demolizione
3. Caduta di materiali dall'alto nei lavori di demolizione
 - nessuno opera nella zona sottostante alle opere in demolizione
 - i passaggi sono tenuti sgombri
 - se esistono passaggi sotto la porzione in demolizione, questi sono protetti con opere provvisori
4. Intercettazione accidentale di linee elettriche nei lavori di demolizione
 - prima dell'inizio dei lavori viene verificata la presenza di linee elettriche
 - eventuali le linee elettriche vengono disattivate prima dell'inizio dei lavori

Elenco delle attrezzature e dei macchinari utilizzati

Per le procedure di utilizzo, la normativa di riferimento, le misure organizzative, le verifiche da attuare, i DPI da utilizzarsi ed i rischi relativi a macchinari ed attrezzature, si rimanda alla lettura delle relative schede.

1. Martello demolitore elettrico
2. Martello manuale
3. Badile
4. Carriola

Elenco dei dispositivi di protezione individuale utilizzati

Tutti i lavoratori presenti in cantiere indossano la tuta da lavoro, le scarpe antinfortunistiche, l'elmetto ed i guanti di uso generale (DPI standard). Per ogni singola fase di lavoro i lavoratori integreranno i DPI standard con quelli ivi indicati.

1. Maschera monouso per polveri e fumi

8. Schede delle lavorazioni e relative analisi dei rischi (segue)

SOTTOFASE 2. TRASPORTO A DISCARICA

Elenco delle attrezzature e dei macchinari utilizzati

Per le procedure di utilizzo, la normativa di riferimento, le misure organizzative, le verifiche da attuare, i DPI da utilizzarsi ed i rischi relativi a macchinari ed attrezzature, si rimanda alla lettura delle relative schede.

1. Canale per il convogliamento delle macerie
2. Martello manuale
3. Badile
4. Carriola
5. Autocarro

FAS.00056 DEMOLIZIONE MANUALE DI VECCHIE PAVIMENTAZIONI

Demolizione di pavimentazioni in materiale ceramico o simile, demolizioni di pavimentazioni in cls o similari, eseguito a mano e/o con l'ausilio di martello demolitore.

Sono previste le seguenti sottofasi lavorative:

1. Demolizione del pavimento
2. Trasporto a discarica

SOTTOFASE 1. DEMOLIZIONE DEL PAVIMENTO

Elenco dei rischi e relative misure preventive e protettive

Per i rischi connessi all'utilizzo di apprestamenti, macchinari, attrezzature e sostanze pericolose, si rimanda alla lettura delle relative schede.

Descrizione rischio	Valutazione rischio	Si trasmette all'esterno	Si diffonde alle fasi concomitanti
Intercettazione accidentale di linee elettriche nei lavori di demolizione	MEDIO	No	No
Inalazioni di polveri durante la demolizione di strutture	MEDIO	Si	Si

1. Intercettazione accidentale di linee elettriche nei lavori di demolizione
 - prima dell'inizio dei lavori viene verificata la presenza di linee elettriche
 - eventuali le linee elettriche vengono disattivate prima dell'inizio dei lavori
2. Inalazioni di polveri durante la demolizione di strutture
 - le maestranze utilizzano mascherine antipolvere
 - se non sussiste pericolo di elettrocuzione e scivolamento, le strutture vengono irrorate con acqua

Elenco delle attrezzature e dei macchinari utilizzati

Per le procedure di utilizzo, la normativa di riferimento, le misure organizzative, le verifiche da attuare, i DPI da utilizzarsi ed i rischi relativi a macchinari ed attrezzature, si rimanda alla lettura delle relative schede.

1. Martello demolitore elettrico
2. Piccone manuale
3. Badile

Elenco dei dispositivi di protezione individuale utilizzati

Tutti i lavoratori presenti in cantiere indossano la tuta da lavoro, le scarpe antinfortunistiche, l'elmetto ed i guanti di uso generale (DPI standard). Per ogni singola fase di lavoro i lavoratori integreranno i DPI standard con quelli ivi

8. Schede delle lavorazioni e relative analisi dei rischi (segue)

indicati.

1. Maschera monouso per polveri e fumi

SOTTOFASE 2. TRASPORTO A DISCARICA

Elenco dei rischi e relative misure preventive e protettive

Per i rischi connessi all'utilizzo di apprestamenti, macchinari, attrezzature e sostanze pericolose, si rimanda alla lettura delle relative schede.

Descrizione rischio	Valutazione rischio	Si trasmette all'esterno	Si diffonde alle fasi concomitanti
Inalazione di polveri durante il carico di detriti	MEDIO	No	Si
Cadute a livello per inciampo nei lavori di demolizione	MOLTO BASSO	No	No

1. Inalazione di polveri durante il carico di detriti
 - per il carico su autocarro viene fatto uso di apposite canalizzazioni
 - l'altezza dello sbocco del canale è ad altezza inferiore ai 2 m rispetto al piano di carico
2. Cadute a livello per inciampo nei lavori di demolizione
 - i passaggi vengono tenuti sgombri dai detriti
 - le passerelle hanno larghezza regolamentare

Elenco delle attrezzature e dei macchinari utilizzati

Per le procedure di utilizzo, la normativa di riferimento, le misure organizzative, le verifiche da attuare, i DPI da utilizzarsi ed i rischi relativi a macchinari ed attrezzature, si rimanda alla lettura delle relative schede.

1. Canale per il convogliamento delle macerie
2. Badile
3. Carriola
4. Autocarro

FAS.00060 RIMOZIONE DI INTONACO ESTERNO O ALTRI RIVESTIMENTI

Demolizione di intonaco esterno o di altri rivestimenti, eseguito con mazza e scalpello.

Sono previste le seguenti sottofasi lavorative:

1. Demolizione dell'intonaco
2. Trasporto a discarica

Apprestamenti utilizzati per l'intera fase lavorativa

1. Ponteggio metallico a tubi giunti

SOTTOFASE 1. DEMOLIZIONE DELL'INTONACO

Elenco dei rischi e relative misure preventive e protettive

Per i rischi connessi all'utilizzo di apprestamenti, macchinari, attrezzature e sostanze pericolose, si rimanda alla lettura delle relative schede.

8. Schede delle lavorazioni e relative analisi dei rischi (segue)

Descrizione rischio	Valutazione rischio	Si trasmette all'esterno	Si diffonde alle fasi concomitanti
Inalazioni di polveri durante la demolizione di strutture	MEDIO	Si	Si

1. Inalazioni di polveri durante la demolizione di strutture
 - le maestranze utilizzano mascherine antipolvere
 - se non sussiste pericolo di elettrocuzione e scivolamento, le strutture vengono irrorate con acqua

Elenco delle attrezzature e dei macchinari utilizzati

Per le procedure di utilizzo, la normativa di riferimento, le misure organizzative, le verifiche da attuare, i DPI da utilizzarsi ed i rischi relativi a macchinari ed attrezzature, si rimanda alla lettura delle relative schede.

1. Martello demolitore pneumatico
2. Martello manuale

Elenco dei dispositivi di protezione individuale utilizzati

Tutti i lavoratori presenti in cantiere indossano la tuta da lavoro, le scarpe antinfortunistiche, l'elmetto ed i guanti di uso generale (DPI standard). Per ogni singola fase di lavoro i lavoratori integreranno i DPI standard con quelli ivi indicati.

1. Maschera monouso per polveri e fumi

SOTTOFASE 2. TRASPORTO A DISCARICA

Elenco delle attrezzature e dei macchinari utilizzati

Per le procedure di utilizzo, la normativa di riferimento, le misure organizzative, le verifiche da attuare, i DPI da utilizzarsi ed i rischi relativi a macchinari ed attrezzature, si rimanda alla lettura delle relative schede.

1. Badile
2. Carriola
3. Autocarro

FAS.40497 RIMOZIONE PORTE INTERNE E TELAIO

Rimozione di porte interne fissate alla muratura con telai sigillati o avvitati

Sono previste le seguenti sottofasi lavorative:

1. Rimozione delle porte
2. Rimozione del telaio fissato nel muro

SOTTOFASE 1. RIMOZIONE DELLE PORTE

Elenco dei rischi e relative misure preventive e protettive

Per i rischi connessi all'utilizzo di apprestamenti, macchinari, attrezzature e sostanze pericolose, si rimanda alla lettura delle relative schede.

Descrizione rischio	Valutazione rischio	Si trasmette all'esterno	Si diffonde alle fasi concomitanti
Tagli, abrasioni e schiacciamento delle mani e piedi nel sollevamento di materiali	MEDIO	No	No
Tagli, abrasioni e schiacciamento delle mani nel sollevamento di materiali	MEDIO	No	No

8. Schede delle lavorazioni e relative analisi dei rischi (segue)

Movimentazione manuale dei carichi in genere	BASSO	No	No
--	-------	----	----

1. Tagli, abrasioni e schiacciamento delle mani e piedi nel sollevamento di materiali
- le maestranze fanno uso di guanti e scarpe antinfortunistiche
2. Tagli, abrasioni e schiacciamento delle mani nel sollevamento di materiali
- le maestranze utilizzano guanti di uso generale
3. Movimentazione manuale dei carichi in genere
- i pesi superiori a 20 Kg vengono manovrati in due
- i lavoratori sono formati e informati sulla movimentazione manuale dei carichi
- preferibilmente vengono utilizzati mezzi di sollevamento quali carriole, argani e simili

Elenco delle attrezzature e dei macchinari utilizzati

Per le procedure di utilizzo, la normativa di riferimento, le misure organizzative, le verifiche da attuare, i DPI da utilizzarsi ed i rischi relativi a macchinari ed attrezzature, si rimanda alla lettura delle relative schede.

1. Utensili manuali vari

SOTTOFASE 2. RIMOZIONE DEL TELAIO FISSATO NEL MURO

Elenco delle attrezzature e dei macchinari utilizzati

Per le procedure di utilizzo, la normativa di riferimento, le misure organizzative, le verifiche da attuare, i DPI da utilizzarsi ed i rischi relativi a macchinari ed attrezzature, si rimanda alla lettura delle relative schede.

1. Utensili manuali vari
2. Martello demolitore elettrico
3. Martello manuale

FAS.00126 PARETI DIVISORIE INTERNE IN LATERIZIO O SIMILI

Costruzione di rompagnature, tramezzi e controfodere in mattoni forati o simili.

Sono previste le seguenti sottofasi lavorative:

1. Preparazione della calce
2. Approvvigionamento dei mattoni o blocchi
3. Posa dei mattoni

Apprestamenti utilizzati per l'intera fase lavorativa

1. Ponte a cavalletto alto 2 m

SOTTOFASE 1. PREPARAZIONE DELLA CALCE

Elenco delle attrezzature e dei macchinari utilizzati

Per le procedure di utilizzo, la normativa di riferimento, le misure organizzative, le verifiche da attuare, i DPI da utilizzarsi ed i rischi relativi a macchinari ed attrezzature, si rimanda alla lettura delle relative schede.

1. Badile
2. Betoniera a bicchiere

8. Schede delle lavorazioni e relative analisi dei rischi (segue)

Elenco delle sostanze pericolose utilizzate

Per la normativa di riferimento e le procedure di utilizzo, si rimanda alla lettura delle relative schede.

1. Cemento

SOTTOFASE 2. APPROVVIGIONAMENTO DEI MATTONI O BLOCCHI

Elenco dei rischi e relative misure preventive e protettive

Per i rischi connessi all'utilizzo di apprestamenti, macchinari, attrezzature e sostanze pericolose, si rimanda alla lettura delle relative schede.

Descrizione rischio	Valutazione rischio	Si trasmette all'esterno	Si diffonde alle fasi concomitanti
Movimentazione manuale dei carichi in genere	BASSO	No	No

1. Movimentazione manuale dei carichi in genere
 - i pesi superiori a 20 Kg vengono manovrati in due
 - i lavoratori sono formati e informati sulla movimentazione manuale dei carichi
 - preferibilmente vengono utilizzati mezzi di sollevamento quali carriole, argani e simili

Elenco delle attrezzature e dei macchinari utilizzati

Per le procedure di utilizzo, la normativa di riferimento, le misure organizzative, le verifiche da attuare, i DPI da utilizzarsi ed i rischi relativi a macchinari ed attrezzature, si rimanda alla lettura delle relative schede.

1. Carriola

SOTTOFASE 3. POSA DEI MATTONI

Elenco dei rischi e relative misure preventive e protettive

Per i rischi connessi all'utilizzo di apprestamenti, macchinari, attrezzature e sostanze pericolose, si rimanda alla lettura delle relative schede.

Descrizione rischio	Valutazione rischio	Si trasmette all'esterno	Si diffonde alle fasi concomitanti
Caduta di mattoni e altri materiali dall'alto	MEDIO	No	Si
Crollo del muro in fase di realizzazione	BASSO	No	Si
Movimentazione manuale dei carichi in genere	BASSO	No	No

1. Caduta di mattoni e altri materiali dall'alto
 - durante la realizzazione delle murature il personale non addetto è allontanato
 - le zone di passaggio sottostanti a quella di lavoro sono delimitate o protette
 - le maestranze indossano elmetto protettivo
2. Crollo del muro in fase di realizzazione
 - l'altezza del muro è proporzionata al suo spessore
 - gli automezzi e i mezzi di sollevamento manovrano a distanza di sicurezza
 - i non addetti ai lavori vengono allontanati
 - il muro non viene caricato se non dopo trascorso il periodo necessario per la presa dei materiali
3. Movimentazione manuale dei carichi in genere
 - i pesi superiori a 20 Kg vengono manovrati in due
 - i lavoratori sono formati e informati sulla movimentazione manuale dei carichi
 - preferibilmente vengono utilizzati mezzi di sollevamento quali carriole, argani e simili

8. Schede delle lavorazioni e relative analisi dei rischi (segue)

Elenco delle attrezzature e dei macchinari utilizzati

Per le procedure di utilizzo, la normativa di riferimento, le misure organizzative, le verifiche da attuare, i DPI da utilizzarsi ed i rischi relativi a macchinari ed attrezzature, si rimanda alla lettura delle relative schede.

1. Carriola
2. Cazzuola

FAS.00250 PREPARAZIONE DI MALTE IN GENERE

Preparazione di malte cementizie premiscelate o miscelate in cantiere

Non sono previste sottofasi lavorative.

Elenco dei rischi e relative misure preventive e protettive

Per i rischi connessi all'utilizzo di apprestamenti, macchinari, attrezzature e sostanze pericolose, si rimanda alla lettura delle relative schede.

Descrizione rischio	Valutazione rischio	Si trasmette all'esterno	Si diffonde alle fasi concomitanti
Cadute a livello per inciampo su materiale scaricato	BASSO	No	No

1. Cadute a livello per inciampo su materiale scaricato
 - le vie di passaggio sono tenute sgombrere
 - il materiale è accatastato in modo ordinato

Elenco delle attrezzature e dei macchinari utilizzati

Per le procedure di utilizzo, la normativa di riferimento, le misure organizzative, le verifiche da attuare, i DPI da utilizzarsi ed i rischi relativi a macchinari ed attrezzature, si rimanda alla lettura delle relative schede.

1. Badile
2. Betoniera a bicchiere

Elenco delle sostanze pericolose utilizzate

Per la normativa di riferimento e le procedure di utilizzo, si rimanda alla lettura delle relative schede.

1. Cemento

FAS.00141 IMPIANTO ELETTRICO DI CIVILE ABITAZIONE

Lavori di installazione o manutenzione di impianti e/o apparecchi elettrici (compreso impianto di terra) comprendenti la posa di cassette di derivazioni e tubazioni, previa apertura di tracce e successiva chiusura con malta.

Sono previste le seguenti sottofasi lavorative:

1. Posa delle guaine
2. Inserimento dei fili
3. Posa quadri elettrici
4. Attivazione dell'impianto

8. Schede delle lavorazioni e relative analisi dei rischi (segue)

SOTTOFASE 1. POSA DELLE GUAINA

Elenco delle attrezzature e dei macchinari utilizzati

Per le procedure di utilizzo, la normativa di riferimento, le misure organizzative, le verifiche da attuare, i DPI da utilizzarsi ed i rischi relativi a macchinari ed attrezzature, si rimanda alla lettura delle relative schede.

1. Trapano elettrico

SOTTOFASE 2. INSERIMENTO DEI FILI

Elenco delle attrezzature e dei macchinari utilizzati

Per le procedure di utilizzo, la normativa di riferimento, le misure organizzative, le verifiche da attuare, i DPI da utilizzarsi ed i rischi relativi a macchinari ed attrezzature, si rimanda alla lettura delle relative schede.

1. Utensili manuali per lavori elettrici

SOTTOFASE 3. POSA QUADRI ELETTRICI

Elenco dei rischi e relative misure preventive e protettive

Per i rischi connessi all'utilizzo di apprestamenti, macchinari, attrezzature e sostanze pericolose, si rimanda alla lettura delle relative schede.

Descrizione rischio	Valutazione rischio	Si trasmette all'esterno	Si diffonde alle fasi concomitanti
Tagli e abrasioni alle mani in genere	MEDIO	No	No
Elettrocuzione nell'installazione dell'impianto elettrico	ALTO	No	No

1. Tagli e abrasioni alle mani in genere
 - le maestranze utilizzano guanti di uso generale
2. Elettrocuzione nell'installazione dell'impianto elettrico
 - viene rimosso prima l'impianto elettrico e poi l'impianto di terra e il salvavita
 - nessuna attrezzatura è collegata all'impianto durante le fasi di installazione
 - l'operatore indossa guanti dielettrici e calzature isolanti

Elenco delle attrezzature e dei macchinari utilizzati

Per le procedure di utilizzo, la normativa di riferimento, le misure organizzative, le verifiche da attuare, i DPI da utilizzarsi ed i rischi relativi a macchinari ed attrezzature, si rimanda alla lettura delle relative schede.

1. Trapano elettrico
2. Utensili manuali per lavori elettrici

SOTTOFASE 4. ATTIVAZIONE DELL'IMPIANTO

Elenco dei rischi e relative misure preventive e protettive

Per i rischi connessi all'utilizzo di apprestamenti, macchinari, attrezzature e sostanze pericolose, si rimanda alla lettura delle relative schede.

Descrizione rischio	Valutazione rischio	Si trasmette all'esterno	Si diffonde alle fasi concomitanti
Elettrocuzione nell'installazione dell'impianto elettrico	ALTO	No	No

8. Schede delle lavorazioni e relative analisi dei rischi (segue)

1. Elettrocuzione nell'installazione dell'impianto elettrico
 - viene rimosso prima l'impianto elettrico e poi l'impianto di terra e il salvavita
 - nessuna attrezzatura è collegata all'impianto durante le fasi di installazione
 - l'operatore indossa guanti dielettrici e calzature isolanti

Elenco delle attrezzature e dei macchinari utilizzati

Per le procedure di utilizzo, la normativa di riferimento, le misure organizzative, le verifiche da attuare, i DPI da utilizzarsi ed i rischi relativi a macchinari ed attrezzature, si rimanda alla lettura delle relative schede.

1. Utensili manuali per lavori elettrici

FAS.00140 IMPIANTO IDRICO-SANITARIO

Installazione o manutenzione di impianto idrico-sanitario di tipo civile comprendente la posa di tubazioni di carico e di scarico in Mannesman o PVC, compresa apertura e chiusura di tracce. Montaggio di sanitari.

Sono previste le seguenti sottofasi lavorative:

1. Posa dei tubi in polietilene
2. Sigillatura dei tubi
3. Posa degli elementi sanitari e della rubinetteria

SOTTOFASE 1. POSA DEI TUBI IN POLIETILENE

Elenco dei rischi e relative misure preventive e protettive

Per i rischi connessi all'utilizzo di apprestamenti, macchinari, attrezzature e sostanze pericolose, si rimanda alla lettura delle relative schede.

Descrizione rischio	Valutazione rischio	Si trasmette all'esterno	Si diffonde alle fasi concomitanti
Inciampi e cadute a livello in genere	MOLTO BASSO	No	Si

1. Inciampi e cadute a livello in genere
 - i passaggi sono tenuti sgombri

Elenco delle attrezzature e dei macchinari utilizzati

Per le procedure di utilizzo, la normativa di riferimento, le misure organizzative, le verifiche da attuare, i DPI da utilizzarsi ed i rischi relativi a macchinari ed attrezzature, si rimanda alla lettura delle relative schede.

1. Forbici
2. Martello manuale
3. Saldatrice per polietilene
4. Scala doppia
5. Trapano elettrico

SOTTOFASE 2. SIGILLATURA DEI TUBI

Elenco delle attrezzature e dei macchinari utilizzati

Per le procedure di utilizzo, la normativa di riferimento, le misure organizzative, le verifiche da attuare, i DPI da utilizzarsi ed i rischi relativi a macchinari ed attrezzature, si rimanda alla lettura delle relative schede.

1. Cazzuola

8. Schede delle lavorazioni e relative analisi dei rischi (segue)

2. Carriola
3. Betoniera a bicchiere

Elenco delle sostanze pericolose utilizzate

Per la normativa di riferimento e le procedure di utilizzo, si rimanda alla lettura delle relative schede.

1. Cemento

SOTTOFASE 3. POSA DEGLI ELEMENTI SANITARI E DELLA RUBINETTERIA

Elenco dei rischi e relative misure preventive e protettive

Per i rischi connessi all'utilizzo di apprestamenti, macchinari, attrezzature e sostanze pericolose, si rimanda alla lettura delle relative schede.

Descrizione rischio	Valutazione rischio	Si trasmette all'esterno	Si diffonde alle fasi concomitanti
Movimentazione manuale dei carichi in genere	BASSO	No	No
Tagli, abrasioni e schiacciamento delle mani e piedi nel sollevamento di materiali	MEDIO	No	No

1. Movimentazione manuale dei carichi in genere
 - i pesi superiori a 20 Kg vengono manovrati in due
 - i lavoratori sono formati e informati sulla movimentazione manuale dei carichi
 - preferibilmente vengono utilizzati mezzi di sollevamento quali carriole, argani e simili
2. Tagli, abrasioni e schiacciamento delle mani e piedi nel sollevamento di materiali
 - le maestranze fanno uso di guanti e scarpe antinfortunistiche

Elenco delle attrezzature e dei macchinari utilizzati

Per le procedure di utilizzo, la normativa di riferimento, le misure organizzative, le verifiche da attuare, i DPI da utilizzarsi ed i rischi relativi a macchinari ed attrezzature, si rimanda alla lettura delle relative schede.

1. Utensili manuali vari

FAS.00177 POSA DI PORTE INTERNE STANDARD

Posa porte interne standard

Non sono previste sottofasi lavorative.

Elenco dei rischi e relative misure preventive e protettive

Per i rischi connessi all'utilizzo di apprestamenti, macchinari, attrezzature e sostanze pericolose, si rimanda alla lettura delle relative schede.

Descrizione rischio	Valutazione rischio	Si trasmette all'esterno	Si diffonde alle fasi concomitanti
Tagli e abrasioni alle mani in genere	MEDIO	No	No

1. Tagli e abrasioni alle mani in genere
 - le maestranze utilizzano guanti di uso generale

8. Schede delle lavorazioni e relative analisi dei rischi (segue)

Elenco delle attrezzature e dei macchinari utilizzati

Per le procedure di utilizzo, la normativa di riferimento, le misure organizzative, le verifiche da attuare, i DPI da utilizzarsi ed i rischi relativi a macchinari ed attrezzature, si rimanda alla lettura delle relative schede.

1. Avvitatore a batterie
2. Pistola sparachiodi
3. Trapano elettrico

FAS.00175 POSA DI MASCHERINE

Posa di mascherine in legno o ferro.

Non sono previste sottofasi lavorative.

Elenco dei rischi e relative misure preventive e protettive

Per i rischi connessi all'utilizzo di apprestamenti, macchinari, attrezzature e sostanze pericolose, si rimanda alla lettura delle relative schede.

Descrizione rischio	Valutazione rischio	Si trasmette all'esterno	Si diffonde alle fasi concomitanti
Tagli, abrasioni e schegge nel maneggiare elementi in legno	BASSO	No	No

1. Tagli, abrasioni e schegge nel maneggiare elementi in legno
- le maestranze utilizzano guanti di uso generale

Elenco delle attrezzature e dei macchinari utilizzati

Per le procedure di utilizzo, la normativa di riferimento, le misure organizzative, le verifiche da attuare, i DPI da utilizzarsi ed i rischi relativi a macchinari ed attrezzature, si rimanda alla lettura delle relative schede.

1. Cazzuola
2. Martello manuale

FAS.00150 ASSISTENZA MURARIE IN GENERE

Formazione di tracce o fori passanti, in qualsiasi struttura, eseguiti a mano o a rotazione con successiva chiusura di tracce.

Sono previste le seguenti sottofasi lavorative:

1. Esecuzione di rainure
2. Sigillature

SOTTOFASE 1. ESECUZIONE DI RAINURE

Elenco delle attrezzature e dei macchinari utilizzati

Per le procedure di utilizzo, la normativa di riferimento, le misure organizzative, le verifiche da attuare, i DPI da utilizzarsi ed i rischi relativi a macchinari ed attrezzature, si rimanda alla lettura delle relative schede.

1. Martello demolitore elettrico
2. Scanaltrice elettrica per esecuzione di rainure
3. Badile
4. Carriola

8. Schede delle lavorazioni e relative analisi dei rischi (segue)

SOTTOFASE 2. SIGILLATURE

Elenco delle attrezzature e dei macchinari utilizzati

Per le procedure di utilizzo, la normativa di riferimento, le misure organizzative, le verifiche da attuare, i DPI da utilizzarsi ed i rischi relativi a macchinari ed attrezzature, si rimanda alla lettura delle relative schede.

1. Cazzuola
2. Betoniera a bicchiere

Elenco delle sostanze pericolose utilizzate

Per la normativa di riferimento e le procedure di utilizzo, si rimanda alla lettura delle relative schede.

1. Cemento

FAS.00151 INTONACO CIVILE INTERNO STESO A MACCHINA

Intonaco o rivestimento interno del tipo tradizionale o spruzzato, dalla sbruffatura allo strato a finire.

Sono previste le seguenti sottofasi lavorative:

1. Preparazione dell'impasto
2. Stesura dell'impasto

Apprestamenti utilizzati per l'intera fase lavorativa

1. Ponte a cavalletto alto 2 m

SOTTOFASE 1. PREPARAZIONE DELL'IMPASTO

Elenco dei rischi e relative misure preventive e protettive

Per i rischi connessi all'utilizzo di apprestamenti, macchinari, attrezzature e sostanze pericolose, si rimanda alla lettura delle relative schede.

Descrizione rischio	Valutazione rischio	Si trasmette all'esterno	Si diffonde alle fasi concomitanti
Danni spino-dorsali nel sollevamento dei sacchi di cemento	MOLTO BASSO	No	No

1. Danni spino-dorsali nel sollevamento dei sacchi di cemento
 - i sacchi superiori a 20 Kg vengono maneggiati in due
 - i lavoratori sono formati e informati sulla corretta posizione di sollevamento

Elenco delle attrezzature e dei macchinari utilizzati

Per le procedure di utilizzo, la normativa di riferimento, le misure organizzative, le verifiche da attuare, i DPI da utilizzarsi ed i rischi relativi a macchinari ed attrezzature, si rimanda alla lettura delle relative schede.

1. Badile
2. Carriola
3. Betoniera a bicchiere

Elenco delle sostanze pericolose utilizzate

Per la normativa di riferimento e le procedure di utilizzo, si rimanda alla lettura delle relative schede.

8. Schede delle lavorazioni e relative analisi dei rischi (segue)

1. Cemento

SOTTOFASE 2. STESURA DELL'IMPASTO

Elenco delle attrezzature e dei macchinari utilizzati

Per le procedure di utilizzo, la normativa di riferimento, le misure organizzative, le verifiche da attuare, i DPI da utilizzarsi ed i rischi relativi a macchinari ed attrezzature, si rimanda alla lettura delle relative schede.

1. Intonacatrice

FAS.00152 INTONACO ESTERNO STESO A MACCHINA SU ELEMENTI AD ALTEZZA MAGGIORE DI 3 METRI

Intonaco o rivestimento esterno rustico o civile del tipo tradizionale o spruzzato, dalla sbruffatura allo strato a finire e se necessario con l'aggiunta di additivi antiumidità.

Sono previste le seguenti sottofasi lavorative:

1. Preparazione dell'impasto
2. Stesura dell'impasto

Apprestamenti utilizzati per l'intera fase lavorativa

1. Ponteggio metallico a tubi giunti

SOTTOFASE 1. PREPARAZIONE DELL'IMPASTO

Elenco dei rischi e relative misure preventive e protettive

Per i rischi connessi all'utilizzo di apprestamenti, macchinari, attrezzature e sostanze pericolose, si rimanda alla lettura delle relative schede.

Descrizione rischio	Valutazione rischio	Si trasmette all'esterno	Si diffonde alle fasi concomitanti
Danni spino-dorsali nel sollevamento dei sacchi di cemento	MOLTO BASSO	No	No

1. Danni spino-dorsali nel sollevamento dei sacchi di cemento
 - i sacchi superiori a 20 Kg vengono maneggiati in due
 - i lavoratori sono formati e informati sulla corretta posizione di sollevamento

Elenco delle attrezzature e dei macchinari utilizzati

Per le procedure di utilizzo, la normativa di riferimento, le misure organizzative, le verifiche da attuare, i DPI da utilizzarsi ed i rischi relativi a macchinari ed attrezzature, si rimanda alla lettura delle relative schede.

1. Badile
2. Carriola
3. Betoniera a bicchiere

Elenco delle sostanze pericolose utilizzate

Per la normativa di riferimento e le procedure di utilizzo, si rimanda alla lettura delle relative schede.

1. Cemento

8. Schede delle lavorazioni e relative analisi dei rischi (segue)

SOTTOFASE 2. STESURA DELL'IMPASTO

Elenco delle attrezzature e dei macchinari utilizzati

Per le procedure di utilizzo, la normativa di riferimento, le misure organizzative, le verifiche da attuare, i DPI da utilizzarsi ed i rischi relativi a macchinari ed attrezzature, si rimanda alla lettura delle relative schede.

1. Intonacatrice

FAS.00153 INTONACO ESTERNO SU ELEMENTI AD ALTEZZA MINORE DI 3 METRI

Intonaco o rivestimento esterno rustico o civile del tipo tradizionale o spruzzato, dalla sbruffatura allo strato a finire e se necessario con l'aggiunta di additivi antiumidità.

Sono previste le seguenti sottofasi lavorative:

1. Preparazione dell'impasto
2. Stesura dell'impasto

Apprestamenti utilizzati per l'intera fase lavorativa

1. Ponte a cavalletto alto 2 m

SOTTOFASE 1. PREPARAZIONE DELL'IMPASTO

Elenco dei rischi e relative misure preventive e protettive

Per i rischi connessi all'utilizzo di apprestamenti, macchinari, attrezzature e sostanze pericolose, si rimanda alla lettura delle relative schede.

Descrizione rischio	Valutazione rischio	Si trasmette all'esterno	Si diffonde alle fasi concomitanti
Danni spino-dorsali nel sollevamento dei sacchi di cemento	MOLTO BASSO	No	No

1. Danni spino-dorsali nel sollevamento dei sacchi di cemento
 - i sacchi superiori a 20 Kg vengono maneggiati in due
 - i lavoratori sono formati e informati sulla corretta posizione di sollevamento

Elenco delle attrezzature e dei macchinari utilizzati

Per le procedure di utilizzo, la normativa di riferimento, le misure organizzative, le verifiche da attuare, i DPI da utilizzarsi ed i rischi relativi a macchinari ed attrezzature, si rimanda alla lettura delle relative schede.

1. Badile
2. Carriola
3. Betoniera a bicchiere

Elenco delle sostanze pericolose utilizzate

Per la normativa di riferimento e le procedure di utilizzo, si rimanda alla lettura delle relative schede.

1. Cemento

SOTTOFASE 2. STESURA DELL'IMPASTO

8. Schede delle lavorazioni e relative analisi dei rischi (segue)

Elenco delle attrezzature e dei macchinari utilizzati

Per le procedure di utilizzo, la normativa di riferimento, le misure organizzative, le verifiche da attuare, i DPI da utilizzarsi ed i rischi relativi a macchinari ed attrezzature, si rimanda alla lettura delle relative schede.

1. Cazzuola

FAS.00154 INTONACO INTERNO A SCAGLIOLA

Intonaco o rivestimento interno del tipo tradizionale o spruzzato, dalla sbruffatura allo strato a finire.

Sono previste le seguenti sottofasi lavorative:

1. Preparazione dell'impasto
2. Stesura dell'impasto

SOTTOFASE 1. PREPARAZIONE DELL'IMPASTO

Elenco dei rischi e relative misure preventive e protettive

Per i rischi connessi all'utilizzo di apprestamenti, macchinari, attrezzature e sostanze pericolose, si rimanda alla lettura delle relative schede.

Descrizione rischio	Valutazione rischio	Si trasmette all'esterno	Si diffonde alle fasi concomitanti
Danni spino-dorsali nel sollevamento dei sacchi di cemento	MOLTO BASSO	No	No

1. Danni spino-dorsali nel sollevamento dei sacchi di cemento
 - i sacchi superiori a 20 Kg vengono maneggiati in due
 - i lavoratori sono formati e informati sulla corretta posizione di sollevamento

Elenco delle attrezzature e dei macchinari utilizzati

Per le procedure di utilizzo, la normativa di riferimento, le misure organizzative, le verifiche da attuare, i DPI da utilizzarsi ed i rischi relativi a macchinari ed attrezzature, si rimanda alla lettura delle relative schede.

1. Badile
2. Carriola
3. Betoniera a bicchiere

Elenco delle sostanze pericolose utilizzate

Per la normativa di riferimento e le procedure di utilizzo, si rimanda alla lettura delle relative schede.

1. Cemento

SOTTOFASE 2. STESURA DELL'IMPASTO

Elenco delle attrezzature e dei macchinari utilizzati

Per le procedure di utilizzo, la normativa di riferimento, le misure organizzative, le verifiche da attuare, i DPI da utilizzarsi ed i rischi relativi a macchinari ed attrezzature, si rimanda alla lettura delle relative schede.

1. Cazzuola

8. Schede delle lavorazioni e relative analisi dei rischi (segue)

FAS.00155 INTONACO INTERNO IN CALCE FINITO AL CIVILE STESO A MANO

Intonaco o rivestimento interno del tipo tradizionale o spruzzato, dalla sbruffatura allo strato a finire.

Sono previste le seguenti sottofasi lavorative:

1. Preparazione dell'impasto
2. Stesura dell'impasto

SOTTOFASE 1. PREPARAZIONE DELL'IMPASTO

Elenco dei rischi e relative misure preventive e protettive

Per i rischi connessi all'utilizzo di apprestamenti, macchinari, attrezzature e sostanze pericolose, si rimanda alla lettura delle relative schede.

Descrizione rischio	Valutazione rischio	Si trasmette all'esterno	Si diffonde alle fasi concomitanti
Danni spino-dorsali nel sollevamento dei sacchi di cemento	MOLTO BASSO	No	No

1. Danni spino-dorsali nel sollevamento dei sacchi di cemento
 - i sacchi superiori a 20 Kg vengono maneggiati in due
 - i lavoratori sono formati e informati sulla corretta posizione di sollevamento

Elenco delle attrezzature e dei macchinari utilizzati

Per le procedure di utilizzo, la normativa di riferimento, le misure organizzative, le verifiche da attuare, i DPI da utilizzarsi ed i rischi relativi a macchinari ed attrezzature, si rimanda alla lettura delle relative schede.

1. Badile
2. Carriola
3. Betoniera a bicchiere

Elenco delle sostanze pericolose utilizzate

Per la normativa di riferimento e le procedure di utilizzo, si rimanda alla lettura delle relative schede.

1. Cemento

SOTTOFASE 2. STESURA DELL'IMPASTO

Elenco delle attrezzature e dei macchinari utilizzati

Per le procedure di utilizzo, la normativa di riferimento, le misure organizzative, le verifiche da attuare, i DPI da utilizzarsi ed i rischi relativi a macchinari ed attrezzature, si rimanda alla lettura delle relative schede.

1. Cazzuola

FAS.00157 UTILIZZO DI ADDITIVI ANTIUMIDITA'

Utilizzo di additivi antiumidità

Non sono previste sottofasi lavorative.

8. Schede delle lavorazioni e relative analisi dei rischi (segue)

Elenco delle sostanze pericolose utilizzate

Per la normativa di riferimento e le procedure di utilizzo, si rimanda alla lettura delle relative schede.

1. Intonaco traspirante

FAS.00132 IMPERMEABILIZZAZIONE DI STRUTTURE ORIZZONTALI CON GUAINA A CALDO

Impermeabilizzazione di strutture orizzontali con guaine a caldo

Sono previste le seguenti sottofasi lavorative:

1. Pulizia della superficie
2. Stesura della guaina

SOTTOFASE 1. PULIZIA DELLA SUPERFICIE

Elenco dei rischi e relative misure preventive e protettive

Per i rischi connessi all'utilizzo di apprestamenti, macchinari, attrezzature e sostanze pericolose, si rimanda alla lettura delle relative schede.

Descrizione rischio	Valutazione rischio	Si trasmette all'esterno	Si diffonde alle fasi concomitanti
Inalazione di polveri di cemento in genere	MOLTO BASSO	No	No

1. Inalazione di polveri di cemento in genere
- in presenza di polveri, le maestranze fanno uso di mascherine

Elenco delle attrezzature e dei macchinari utilizzati

Per le procedure di utilizzo, la normativa di riferimento, le misure organizzative, le verifiche da attuare, i DPI da utilizzarsi ed i rischi relativi a macchinari ed attrezzature, si rimanda alla lettura delle relative schede.

1. Utensili manuali vari

Elenco dei dispositivi di protezione individuale utilizzati

Tutti i lavoratori presenti in cantiere indossano la tuta da lavoro, le scarpe antinfortunistiche, l'elmetto ed i guanti di uso generale (DPI standard). Per ogni singola fase di lavoro i lavoratori integreranno i DPI standard con quelli ivi indicati.

1. Maschera monouso per polveri e fumi

SOTTOFASE 2. STESURA DELLA GUAINA

Elenco dei rischi e relative misure preventive e protettive

Per i rischi connessi all'utilizzo di apprestamenti, macchinari, attrezzature e sostanze pericolose, si rimanda alla lettura delle relative schede.

Descrizione rischio	Valutazione rischio	Si trasmette all'esterno	Si diffonde alle fasi concomitanti
Cadute dall'alto in genere	ALTO	No	No

1. Cadute dall'alto in genere
- le parti prospicienti il vuoto per altezze superiori a 2 m, sono protetti da appositi apprestamenti

8. Schede delle lavorazioni e relative analisi dei rischi (segue)

Elenco delle attrezzature e dei macchinari utilizzati

Per le procedure di utilizzo, la normativa di riferimento, le misure organizzative, le verifiche da attuare, i DPI da utilizzarsi ed i rischi relativi a macchinari ed attrezzature, si rimanda alla lettura delle relative schede.

1. Cannello ad aria calda
2. Scala doppia
3. Taglierina manuale

Elenco delle sostanze pericolose utilizzate

Per la normativa di riferimento e le procedure di utilizzo, si rimanda alla lettura delle relative schede.

1. Guaina bitumosa

Elenco dei dispositivi di protezione individuale utilizzati

Tutti i lavoratori presenti in cantiere indossano la tuta da lavoro, le scarpe antinfortunistiche, l'elmetto ed i guanti di uso generale (DPI standard). Per ogni singola fase di lavoro i lavoratori integreranno i DPI standard con quelli ivi indicati.

1. Semimaschera contro gas e vapori organici

FAS.41017 PULITURA SUPERFICI IN CLS E RIMOZIONE PARTI DETERIORATE

Pulitura superfici in cls e rimozione parti deteriorate

Non sono previste sottofasi lavorative.

Elenco delle attrezzature e dei macchinari utilizzati

Per le procedure di utilizzo, la normativa di riferimento, le misure organizzative, le verifiche da attuare, i DPI da utilizzarsi ed i rischi relativi a macchinari ed attrezzature, si rimanda alla lettura delle relative schede.

1. Levigatrice a elica
2. Martello manuale
3. Sabbiatrice

FAS.00159 RIPRISTINO DI SUPERFICI IN CLS DETERIORATE

Ripristino di superfici in cls deteriorate

Non sono previste sottofasi lavorative.

Elenco delle attrezzature e dei macchinari utilizzati

Per le procedure di utilizzo, la normativa di riferimento, le misure organizzative, le verifiche da attuare, i DPI da utilizzarsi ed i rischi relativi a macchinari ed attrezzature, si rimanda alla lettura delle relative schede.

1. Cazzuola

Elenco delle sostanze pericolose utilizzate

Per la normativa di riferimento e le procedure di utilizzo, si rimanda alla lettura delle relative schede.

8. Schede delle lavorazioni e relative analisi dei rischi (segue)

1. Malta cementizia anticorrosiva monocomponente per la protezione dei ferri d'armatura

FAS.00164 POSA DI PAVIMENTI E RIVESTIMENTI IN CERAMICA O SIMILI

Posa di pavimenti e rivestimenti interni con colla o su letto di sabbia e cemento o similari.

Sono previste le seguenti sottofasi lavorative:

1. Preparazione del sottofondo
2. Incollaggio delle piastrelle

SOTTOFASE 1. PREPARAZIONE DEL SOTTOFONDO

Elenco dei rischi e relative misure preventive e protettive

Per i rischi connessi all'utilizzo di apprestamenti, macchinari, attrezzature e sostanze pericolose, si rimanda alla lettura delle relative schede.

Descrizione rischio	Valutazione rischio	Si trasmette all'esterno	Si diffonde alle fasi concomitanti
Danni spino-dorsali nel sollevamento dei sacchi di cemento	MOLTO BASSO	No	No

1. Danni spino-dorsali nel sollevamento dei sacchi di cemento
 - i sacchi superiori a 20 Kg vengono maneggiati in due
 - i lavoratori sono formati e informati sulla corretta posizione di sollevamento

Elenco delle attrezzature e dei macchinari utilizzati

Per le procedure di utilizzo, la normativa di riferimento, le misure organizzative, le verifiche da attuare, i DPI da utilizzarsi ed i rischi relativi a macchinari ed attrezzature, si rimanda alla lettura delle relative schede.

1. Badile
2. Carriola
3. Betoniera a bicchiere

Elenco delle sostanze pericolose utilizzate

Per la normativa di riferimento e le procedure di utilizzo, si rimanda alla lettura delle relative schede.

1. Cemento

SOTTOFASE 2. INCOLLAGGIO DELLE PIASTRELLE

Elenco dei rischi e relative misure preventive e protettive

Per i rischi connessi all'utilizzo di apprestamenti, macchinari, attrezzature e sostanze pericolose, si rimanda alla lettura delle relative schede.

Descrizione rischio	Valutazione rischio	Si trasmette all'esterno	Si diffonde alle fasi concomitanti
Movimentazione manuale dei carichi in genere	BASSO	No	No
Danni spino-dorsali nei lavori di pavimentazione	MEDIO	No	No

1. Movimentazione manuale dei carichi in genere
 - i pesi superiori a 20 Kg vengono manovrati in due
 - i lavoratori sono formati e informati sulla movimentazione manuale dei carichi
 - preferibilmente vengono utilizzati mezzi di sollevamento quali carriole, argani e simili

8. Schede delle lavorazioni e relative analisi dei rischi (segue)

2. Danni spino-dorsali nei lavori di pavimentazione
 - l'operatore è istruito sulla corretta posizione da tenere durante i lavori di pavimentazione
 - l'operatore effettua una breve pausa ogni ora di lavoro

Elenco delle attrezzature e dei macchinari utilizzati

Per le procedure di utilizzo, la normativa di riferimento, le misure organizzative, le verifiche da attuare, i DPI da utilizzarsi ed i rischi relativi a macchinari ed attrezzature, si rimanda alla lettura delle relative schede.

1. Taglierina manuale
2. Carriola
3. Flessibile o smerigliatrice

Elenco delle sostanze pericolose utilizzate

Per la normativa di riferimento e le procedure di utilizzo, si rimanda alla lettura delle relative schede.

1. Colla per pavimenti e rivestimenti

FAS.00193 PITTURAZIONE INTERNA

Pittura interna

Sono previste le seguenti sottofasi lavorative:

1. Preparazione del fondo mediante pulitura/raschiatura/stuccatura
2. Stesura del primo e secondo strato

SOTTOFASE 1. PREPARAZIONE DEL FONDO MEDIANTE PULITURA/RASCHIATURA/STUCCATURA

Elenco delle attrezzature e dei macchinari utilizzati

Per le procedure di utilizzo, la normativa di riferimento, le misure organizzative, le verifiche da attuare, i DPI da utilizzarsi ed i rischi relativi a macchinari ed attrezzature, si rimanda alla lettura delle relative schede.

1. Scala doppia
2. Utensili manuali vari

SOTTOFASE 2. STESURA DEL PRIMO E SECONDO STRATO

Elenco delle attrezzature e dei macchinari utilizzati

Per le procedure di utilizzo, la normativa di riferimento, le misure organizzative, le verifiche da attuare, i DPI da utilizzarsi ed i rischi relativi a macchinari ed attrezzature, si rimanda alla lettura delle relative schede.

1. Pennello per pittori
2. Scala doppia

Elenco delle sostanze pericolose utilizzate

Per la normativa di riferimento e le procedure di utilizzo, si rimanda alla lettura delle relative schede.

1. Pittura colorata all'acqua per interni

8. Schede delle lavorazioni e relative analisi dei rischi (segue)

FAS.00019 RIMOZIONE DELL'IMPIANTO ELETTRICO

Rimozione dell'impianto elettrico

Non sono previste sottofasi lavorative.

Elenco dei rischi e relative misure preventive e protettive

Per i rischi connessi all'utilizzo di apprestamenti, macchinari, attrezzature e sostanze pericolose, si rimanda alla lettura delle relative schede.

Descrizione rischio	Valutazione rischio	Si trasmette all'esterno	Si diffonde alle fasi concomitanti
Elettrocuzione nell'installazione dell'impianto elettrico	ALTO	No	No

1. Elettrocuzione nell'installazione dell'impianto elettrico
 - viene rimosso prima l'impianto elettrico e poi l'impianto di terra e il salvavita
 - nessuna attrezzatura è collegata all'impianto durante le fasi di installazione
 - l'operatore indossa guanti dielettrici e calzature isolanti

Elenco delle attrezzature e dei macchinari utilizzati

Per le procedure di utilizzo, la normativa di riferimento, le misure organizzative, le verifiche da attuare, i DPI da utilizzarsi ed i rischi relativi a macchinari ed attrezzature, si rimanda alla lettura delle relative schede.

1. Scala doppia
2. Utensili manuali per lavori elettrici

Elenco dei dispositivi di protezione individuale utilizzati

Tutti i lavoratori presenti in cantiere indossano la tuta da lavoro, le scarpe antinfortunistiche, l'elmetto ed i guanti di uso generale (DPI standard). Per ogni singola fase di lavoro i lavoratori integreranno i DPI standard con quelli ivi indicati.

1. Guanti dielettrici
2. Scarpe isolanti

FAS.00018 RIMOZIONE DELLA RECINZIONE

Rimozione della recinzione

Non sono previste sottofasi lavorative.

Elenco dei rischi e relative misure preventive e protettive

Per i rischi connessi all'utilizzo di apprestamenti, macchinari, attrezzature e sostanze pericolose, si rimanda alla lettura delle relative schede.

Descrizione rischio	Valutazione rischio	Si trasmette all'esterno	Si diffonde alle fasi concomitanti
Tagli, abrasioni e lacerazioni nell'installazione-rimozione del cantiere	BASSO	No	No

1. Tagli, abrasioni e lacerazioni nell'installazione-rimozione del cantiere
 - le maestranze utilizzano guanti di uso generale

8. Schede delle lavorazioni e relative analisi dei rischi (segue)

Elenco delle attrezzature e dei macchinari utilizzati

Per le procedure di utilizzo, la normativa di riferimento, le misure organizzative, le verifiche da attuare, i DPI da utilizzarsi ed i rischi relativi a macchinari ed attrezzature, si rimanda alla lettura delle relative schede.

1. Utensili manuali vari
2. Carriola
3. Autocarro

FAS.00020 RIMOZIONE DI BOX PREFABBRICATI

Rimozione di box prefabbricati

Sono previste le seguenti sottofasi lavorative:

1. Eliminazione fissaggi
2. Carico su autocarro

SOTTOFASE 1. ELIMINAZIONE FISSAGGI

Elenco dei rischi e relative misure preventive e protettive

Per i rischi connessi all'utilizzo di apprestamenti, macchinari, attrezzature e sostanze pericolose, si rimanda alla lettura delle relative schede.

Descrizione rischio	Valutazione rischio	Si trasmette all'esterno	Si diffonde alle fasi concomitanti
Tagli, abrasioni e lacerazioni nell'installazione-rimozione del cantiere	BASSO	No	No

1. Tagli, abrasioni e lacerazioni nell'installazione-rimozione del cantiere
- le maestranze utilizzano guanti di uso generale

Elenco delle attrezzature e dei macchinari utilizzati

Per le procedure di utilizzo, la normativa di riferimento, le misure organizzative, le verifiche da attuare, i DPI da utilizzarsi ed i rischi relativi a macchinari ed attrezzature, si rimanda alla lettura delle relative schede.

1. Utensili manuali vari

SOTTOFASE 2. CARICO SU AUTOCARRO

Elenco delle attrezzature e dei macchinari utilizzati

Per le procedure di utilizzo, la normativa di riferimento, le misure organizzative, le verifiche da attuare, i DPI da utilizzarsi ed i rischi relativi a macchinari ed attrezzature, si rimanda alla lettura delle relative schede.

1. Autogrù

Elenco degli apprestamenti

E' previsto l'uso dei seguenti apprestamenti:

1. Ponte a cavalletto alto 2 m
2. Ponteggio metallico a tubi giunti

APP.011 - Ponte a cavalletto alto 2 m

Ponte costituito da un impalcato in assi di legno di adeguate dimensioni sostenuto a distanze prefissate da cavalletti solitamente metallici e utilizzato fino a 2 mt di altezza.

Misure organizzative

CAVALLETTI

I cavalletti sono regolamentari e i piedi sono intirantati

TAVOLE IN LEGNO

Le tavole di legno che formano gli impalcati devono sempre appoggiare su tre cavalletti, comunque per legge la distanza tra due cavalletti consecutivi dipende dalla sezione delle tavole di legno che si andranno ad usare:

- con sezione 30 x 5 cm e lunghezza 4 mt la distanza massima sarà di 3,60 mt (quindi in questo caso è ammesso l'uso anche di due soli cavalletti per tavola)
- con sezione al minimo di 20 x 4 cm e lunghezza 4 mt la distanza massima sarà 1.80 m

La larghezza degli impalcati dovrà essere al minimo di 90 cm e le tavole dovranno essere ben accostate e fissate tra di loro .

PRESENZA DI APERTURE.

Qualora i ponti vengano usati in prossimità di aperture prospicienti il vuoto (vani scale, finestre o ascensori) con altezze superiori a 2 m l'impalcato dovrà essere munito di adeguato parapetto completo di tavola fermapiede).

SBALZI

Gli impalcati non dovranno presentare parti a sbalzo superiori a 20 cm.

Procedure di utilizzo

PRIMA DELL'UTILIZZO

- possono essere utilizzati solamente per lavori da eseguirsi nell'ambito dell'edificio e al suolo
- i montanti non devono essere realizzati con mezzi di fortuna (pile di mattoni, sacchi di cemento, ecc.)
- non devono essere montati su impalcati di ponteggi esterni
- devono essere allestiti a regola d'arte e mantenuti in efficienza per tutta la durata del lavoro

DURANTE L'UTILIZZO

- controllare l'integrità dei cavalletti e del blocco, l'accostamento delle tavole e la completezza del piano di lavoro
- non rimuovere cavalletti o tavole e non utilizzare le componenti del ponte in modo improprio
- controllo della planarità del ponte (spessorare con zeppe di legno o mattoni)
- caricare il ponte con i soli materiali ed attrezzi necessari per la lavorazione

DOPO L'UTILIZZO

- eventuali anomalie e mancanza di attrezzature devono essere subito segnalate al responsabile di cantiere

Verifiche da attuare

PRIMA DELL'UTILIZZO

- il piano di lavoro ha quota non maggiore di 2 mt
- è montato su piano solido
- le tavole sono 4x20 o 5x30 e lo sbalzo è minore di 20 cm
- la larghezza non è minore di 90 cm
- la distanza massima tra due cavalletti non è maggiore di 3.60 mt

Elenco degli apprestamenti (segue)

Elenco dei rischi e relative misure preventive e protettive

Descrizione rischio	Valutazione rischio	Si trasmette all'esterno	Si diffonde alle fasi concomitanti
Caduta dal ponteggio a cavalletti	ALTO	No	No
Crollo del ponteggio su cavalletti	MOLTO BASSO	No	No

1. Caduta dal ponteggio a cavalletti
 - il ponte non supera i 2 m di altezza
 - per la parte prospiciente il vuoto, il ponte è munito di parapetto regolamentare
 - il ponte è tenuto sgombro da materiali
 - la larghezza degli impalcati è maggiore di 90 cm
2. Crollo del ponteggio su cavalletti
 - il ponteggio poggia su superficie solida
 - il ponteggio è realizzato con elementi regolamentari
 - le tavole sono di spessore adeguato
 - le tavole sono fissate ai cavalletti
 - i cavalletti sono in buono stato di conservazione

APP.013 - Ponteggio metallico a tubi giunti

Struttura metallica costruita in opera con tubi giunti e tavole in legno, il tutto atto a garantire l'esecuzione di lavorazioni in quota in condizioni di sicurezza.

Gli elementi metallici dei ponteggi portano impressi, a rilievo o incisione, il nome od il marchio del fabbricante

Misure organizzative

TUBI

Vengono utilizzati tubi tra loro compatibili. Il piede dei montanti è solidamente assicurato alla base d'appoggio mediante l'utilizzo di basette metalliche e ripartitori.

PARAPETTI

I parapetti hanno altezza non inferiore a un mt con corrente posto a distanza non superiore a 60 cm e tavola di arresto al piede di spessore 20 cm. Il parapetto dell'ultimo impalcato o del piano di gronda ha un'altezza non inferiore a 1.20 mt.

ANCORAGGI

Il ponteggio, quando non trattasi di demolizioni, è ancorato a parti stabili della costruzione, come previsto dagli schemi tipo del libretto.

Il ponteggio è montato ad una distanza non superiore a 20 cm dall'opera.

PROTEZIONE

In corrispondenza dei luoghi di transito, lungo tutto il perimetro del ponteggio, viene installato un apposito parasassi (mantovana) ogni 12 m di sviluppo del ponteggio o comunque a non più di dodici metri sotto al primo impalcato utilizzato. Il primo parasassi è posto a livello del solaio di copertura del piano terreno, esteso per almeno 1.20 mt oltre la sagoma del ponte, inclinato a 45° e composto di assi aventi spessore minimo di 4 cm.

Per evitare cadute di materiali vengono installati teli e/o reti di nylon sulla facciata esterna e verso l'interno dei montanti del ponteggio, da utilizzare assieme al parasassi.

MESSA A TERRA

Il ponteggio viene collegato a terra ogni 20-25 metri di sviluppo lineare.

TAVOLE

Le tavole di legno usate per gli impalcati dei ponteggi hanno dimensioni non inferiori a 4 x 30 cm, oppure 5 x 20 cm. Sono fissate in modo da non scivolare sui traversi e sono sovrapposte tra loro di circa 40 cm, con sovrapposizione che avviene sempre in corrispondenza di un traverso. Ogni tavola appoggia almeno su tre traversi e non deve presentare parti a sbalzo.

Elenco degli apprestamenti (segue)

SOTTOPONTI

Tutti i piani del ponteggio sono provvisti di sottoponte di sicurezza, che è costituito come il ponte di lavoro e posto ad una distanza non superiore ai 2.50 mt dall'impalcato di lavoro.

La presenza del sottoponte può essere omessa solo nel caso di lavori di manutenzione di durata inferiore ai cinque giorni.

SCALE E APERTURE

Le scale, per accedere ai vari piani del ponteggio, sono installate sfalsate tra loro e superano di almeno un mt il piano di arrivo.

Procedure di utilizzo

PRIMA DELL'UTILIZZO

- valutazione del tipo di ponteggio da utilizzare in funzione allo spazio disponibile ed ai luoghi di lavoro
- il montaggio e lo smontaggio devono essere eseguiti da personale idoneo
- gli impalcati devono essere messi in opera in modo completo e secondo quanto indicato nell'autorizzazione ministeriale

DURANTE L'UTILIZZO

- non salire o scendere lungo gli elementi del ponteggio, ma utilizzare apposite scale
- evitare di correre o saltare sugli intavolati
- evitare di gettare dall'alto materiali di qualsiasi genere
- abbandonare il ponteggio in presenza di un forte vento
- non montare ponti a cavalletto sul ponteggio, neanche se composto da pignatte e tavole
- non rimuovere le tavole del ponteggio (ad esempio per costruire ponti a cavalletto)
- non accatastare materiale sul ponte
- tenere sgombri i passaggi

DOPO L'UTILIZZO

- verificare che venga conservato in buone condizioni di manutenzione
- dopo violente perturbazioni atmosferiche o prolungata interruzione dell'attività assicurarsi sulla stabilità ed integrità

Verifiche da attuare

PRIMA DELL'UTILIZZO

- è disponibile l'autorizzazione ministeriale
- sono disponibili il libretto e lo schema
- è disponibile il PIMUS
- è disponibile il progetto se supera i 20 mt di altezza
- è realizzato secondo lo schema
- sono posizionate le controventature
- le zone di passaggio sottostanti sono protette da mantovane o rese inaccessibili
- le scale di accesso ai ponti non sono consecutive
- le tavole sono di 4x20 o 5x30
- la distanza tra il ponte e la struttura non è maggiore di 20 cm
- i sottoponti sono a meno di 2.50 mt
- è dotato di parapetto con corrente superiore, mediano e tavola fermapiede alte 20 cm
- i montanti superano di 1.20 mt l'ultimo impalcato o la gronda
- è ancorato alla costruzione
- i montanti poggiano su basette
- è collegato all'impianto di terra

Elenco dei rischi e relative misure preventive e protettive

Elenco degli apprestamenti (segue)

Descrizione rischio	Valutazione rischio	Si trasmette all'esterno	Si diffonde alle fasi concomitanti
Cadute a livello e scivolamenti nell'uso del ponteggio	MOLTO BASSO	No	No
Elettrocuzione nell'uso del ponteggio	MOLTO BASSO	No	No
Tagli e abrasioni alle mani nel montaggio e smontaggio del ponteggio	MOLTO BASSO	No	No
Rottura dell'impalcato del ponteggio Permane fino: smontaggio ponteggio	ALTO	No	Si
Caduta dall'alto dal ponteggio	MEDIO	No	No
Caduta di materiali dall'alto del ponteggio	MEDIO	Si	Si
Crollo o ribaltamento del ponteggio	ALTO	Si	Si

1. Cadute a livello e scivolamenti nell'uso del ponteggio
 - i ponti sono tenuti liberi
2. Elettrocuzione nell'uso del ponteggio
 - il ponteggio è collegato all'impianto di terra
3. Tagli e abrasioni alle mani nel montaggio e smontaggio del ponteggio
 - le maestranze fanno uso di appositi guanti
4. Rottura dell'impalcato del ponteggio
 - le tavole di legno usate per gli impalcati dei ponteggi hanno dimensioni non inferiori a 4 x 30 cm, oppure 5 x 20 cm
 - gli impalcati prefabbricati sono fissati come da indicazione del costruttore e sono in buono stato di conservazione
5. Caduta dall'alto dal ponteggio
 - il ponteggio è provvisto di parapetto regolamentare
 - il parapetto è fornito di tavola fermapiede
 - il ponteggio prosegue 1,2 m oltre l'ultimo piano di lavoro
 - durante il montaggio il personale utilizza imbracature di sicurezza
 - la distanza tra il ponte e la struttura non è maggiore di 20 cm
 - le scale, per accedere ai vari piani del ponteggio, sono installate sfalsate tra loro e superano di almeno un metro il piano di arrivo
6. Caduta di materiali dall'alto del ponteggio
 - le eventuali zone di passaggio sono protette con mantovana
 - il ponteggio è fornito di rete o teli parasassi
 - le eventuali zone di pubblico passaggio sono delimitate e protette
7. Crollo o ribaltamento del ponteggio
 - il ponteggio è realizzato da personale esperto conformemente allo schema fornito dal costruttore
 - se non trattasi di demolizione, il ponteggio è ancorato alla costruzione
 - il ponteggio è fornito di basette e di assi ripartitori del carico
 - le reti o i teli sono installati tenendo conto del vento
 - in caso di forte vento le maestranze abbandonano il ponteggio
 - sul ponteggio non vengono accatastati materiali

Elenco delle attrezzature

E' previsto l'uso delle seguenti attrezzature:

1. Avvitatore a batterie
2. Badile
3. Canale per il convogliamento delle macerie
4. Cannello ad aria calda
5. Carriola
6. Cazzuola
7. Flessibile o smerigliatrice
8. Forbici
9. Intonacatrice
10. Levigatrice a elica
11. Martello demolitore elettrico
12. Martello demolitore pneumatico
13. Martello manuale
14. Pennello per pittori
15. Piccone manuale
16. Pistola sparachiodi
17. Saldatrice per polietilene
18. Scala doppia
19. Scanalatrice elettrica per esecuzione di rainure
20. Sega circolare a disco o a nastro
21. Taglierina manuale
22. Trapano elettrico
23. Utensili manuali per lavori elettrici
24. Utensili manuali vari

ATT.007 - Avvitatore a batterie

Avvitatore elettrico manuale a batterie

Procedure di utilizzo

DURANTE L'UTILIZZO

- utilizzare appositi guanti

Elenco dei rischi e relative misure preventive e protettive

Descrizione rischio	Valutazione rischio	Si trasmette all'esterno	Si diffonde alle fasi concomitanti
Elettrocuzione nell'uso dell'avvitatore a batterie	BASSO	No	No
Proiezione di schegge in genere	BASSO	No	No
Rumore nell'uso dell'avvitatore a batterie	MEDIO	No	Si

1. Elettrocuzione nell'uso dell'avvitatore a batterie
 - prima dell'uso viene verificata la presenza di reti sotto tensione
 - l'avvitatore è dotato di doppio isolamento
2. Proiezione di schegge in genere
 - le maestranze utilizzano appositi occhiali
3. Rumore nell'uso dell'avvitatore a batterie
 - l'operatore fa uso di tappi auricolari
 - il trapano è dotato di comando a uomo presente

Elenco delle attrezzature (segue)

Elenco dei dispositivi di protezione individuale utilizzati

Tutti i lavoratori presenti in cantiere indossano anche la tuta da lavoro, le scarpe antinfortunistiche, l'elmetto ed i guanti di uso generale (DPI standard).

ATT.008 - Badile

Utensile manuale utilizzato per lo scavo o per il caricamento di materiali terrosi

Elenco dei rischi e relative misure preventive e protettive

Descrizione rischio	Valutazione rischio	Si trasmette all'esterno	Si diffonde alle fasi concomitanti
Danni spino-dorsali per movimenti ripetitivi di carichi	MEDIO	No	No
Danni all'apparato spino/dorsale nell'uso di attrezzi manuali	MOLTO BASSO	No	No

1. Danni spino-dorsali per movimenti ripetitivi di carichi
 - l'azione di movimentazione viene periodicamente sospesa
 - il lavoratore assume una posizione tale da evitare torsioni dannose del busto
 - nella scelta dei materiali, vengono privilegiati quelli a minor peso
2. Danni all'apparato spino/dorsale nell'uso di attrezzi manuali
 - il manico dell'attrezzo è proporzionato all'altezza dell'operatore
 - l'attrezzo è mantenuto in buono stato
 - le maestranze sono formate e informate sull'uso dell'attrezzo

Elenco dei dispositivi di protezione individuale utilizzati

Tutti i lavoratori presenti in cantiere indossano anche la tuta da lavoro, le scarpe antinfortunistiche, l'elmetto ed i guanti di uso generale (DPI standard).

ATT.010 - Canale per il convogliamento delle macerie

Canale in pvc telescopico utilizzato per convogliare i materiali di risulta su un automezzo

Elenco dei rischi e relative misure preventive e protettive

Descrizione rischio	Valutazione rischio	Si trasmette all'esterno	Si diffonde alle fasi concomitanti
Caduta dall'alto nell'operazione di svuotamento entro il canale	MOLTO BASSO	No	No
Caduta di materiali dal canale	MEDIO	No	Si
Crollo del canale per distacco dei ganci	MEDIO	No	No
Inalazione di polveri nell'uso del canale per convogliare le macerie	BASSO	No	Si

1. Caduta dall'alto nell'operazione di svuotamento entro il canale
 - la zona di svuotamento dispone comunque di una tavola avente funzione di parapetto
 - alla base del canale e fissata una tavola per l'arresto della ruota della carriola
2. Caduta di materiali dal canale
 - nessuno transita sotto la zona di carico del canale
3. Crollo del canale per distacco dei ganci
 - nessuno opera sotto la zona di carico del canale
 - il canale è agganciato in modo corretto
4. Inalazione di polveri nell'uso del canale per convogliare le macerie

Elenco delle attrezzature (segue)

- l'altezza dello sbocco del canale è ad altezza inferiore ai 2 m rispetto al piano di carico

Elenco dei dispositivi di protezione individuale utilizzati

Tutti i lavoratori presenti in cantiere indossano anche la tuta da lavoro, le scarpe antinfortunistiche, l'elmetto ed i guanti di uso generale (DPI standard).

ATT.011 - Cannello ad aria calda

Cannello alimentato da GPL per la produzione di aria calda utilizzato in genere per il fissaggio di guaine

Procedure di utilizzo

PRIMA DELL'UTILIZZO

- controllo del riduttore di pressione e dei tubi di gomma

DURANTE L'UTILIZZO

- spegnere la fiamma e chiudere l'afflusso del gas durante le pause di lavoro
- verificare l'eventuali perdite di gas

DOPO L'UTILIZZO

- spegnere la fiamme e chiudere le valvole del gas e riporre le bombola nel deposito cantiere

Elenco dei rischi e relative misure preventive e protettive

Descrizione rischio	Valutazione rischio	Si trasmette all'esterno	Si diffonde alle fasi concomitanti
Inalazione di gas nell'uso del cannello	MEDIO	No	Si
Rumore nell'uso di attrezzi generici	BASSO	No	Si
Ustioni nell'uso del cannello	ALTO	No	No
Incendi ed esplosioni nell'uso del cannello ad aria calda	ALTO	Si	Si

1. Inalazione di gas nell'uso del cannello
 - i locali chiusi vengono ventilati naturalmente o artificialmente
 - l'operatore utilizza apposita maschera
 - non viene utilizzato nei locali completamente interrati e non aerati
2. Rumore nell'uso di attrezzi generici
 - per valori di esposizione maggiori a 85 db l'operatore utilizza cuffie o tappi auricolari
3. Ustioni nell'uso del cannello
 - gli operatori utilizzano guanti, occhiali, grembiere in cuoio ed elmetto protettivo
4. Incendi ed esplosioni nell'uso del cannello ad aria calda
 - la fiamma viene spenta quando il cannello viene appoggiato
 - il cannello non viene utilizzato vicino a sostanze infiammabili
 - le bombole di GPL sono tenute in verticale e sono dotate di dispositivi di sicurezza
 - le bombole sono tenute lontane da fonti di calore
 - è disponibile un estintore a polvere
 - il tubo in gomma è omologato e protetto da tagli accidentali

Elenco dei dispositivi di protezione individuale utilizzati

Tutti i lavoratori presenti in cantiere indossano anche la tuta da lavoro, le scarpe antinfortunistiche, l'elmetto ed i guanti di uso generale (DPI standard).

1. Grembiere per saldature

Elenco delle attrezzature (segue)

2. Guanti anticalore
3. Schermo facciale in policarbonato

ATT.013 - Carriola

Elenco dei rischi e relative misure preventive e protettive

Descrizione rischio	Valutazione rischio	Si trasmette all'esterno	Si diffonde alle fasi concomitanti
Caduta di materiali dalla carriola	MEDIO	No	No
Danni all'apparato spino/dorsale nell'uso della carriola	MEDIO	No	No
Cadute a livello nell'uso della carriola	BASSO	No	No

1. Caduta di materiali dalla carriola
- il carico non supera i bordi della carriola
2. Danni all'apparato spino/dorsale nell'uso della carriola
- la carriola è caricata per un peso inferiore a 40 Kg
- le ruote sono mantenute ben gonfie
- viene prevista la turnazione degli operai
3. Cadute a livello nell'uso della carriola
- i passaggi sono mantenuti sgombri
- le passerelle hanno dimensione regolamentare

Elenco dei dispositivi di protezione individuale utilizzati

Tutti i lavoratori presenti in cantiere indossano anche la tuta da lavoro, le scarpe antinfortunistiche, l'elmetto ed i guanti di uso generale (DPI standard).

ATT.014 - Cazzuola

Utensile manuale utilizzato per stendere la malta

Elenco dei rischi e relative misure preventive e protettive

Descrizione rischio	Valutazione rischio	Si trasmette all'esterno	Si diffonde alle fasi concomitanti
Dermatosi per contatto con il cemento	BASSO	No	No

1. Dermatosi per contatto con il cemento
- le maestranze utilizzano guanti di uso generale

Elenco dei dispositivi di protezione individuale utilizzati

Tutti i lavoratori presenti in cantiere indossano anche la tuta da lavoro, le scarpe antinfortunistiche, l'elmetto ed i guanti di uso generale (DPI standard).

ATT.018 - Flessibile o smerigliatrice

Utensile elettrico manuale con disco rotante ad alta velocità utilizzato in genere per il taglio di metalli

Procedure di utilizzo

PRIMA DELL'UTILIZZO

- verifica dell'interruttore del fissaggio del disco e dell'integrità del medesimo

Elenco delle attrezzature (segue)

DURANTE L'UTILIZZO

- l'utensile deve essere ben impugnato con entrambe le mani tramite apposite maniglie
- non tagliare materiali ferrosi in vicinanza di sostanze infiammabili

DOPO L'UTILIZZO

- scollegare elettricamente l'utensile

Elenco dei rischi e relative misure preventive e protettive

Descrizione rischio	Valutazione rischio	Si trasmette all'esterno	Si diffonde alle fasi concomitanti
Inalazione di polveri nell'uso del flessibile	MEDIO	No	Si
Proiezione di schegge nell'uso del flessibile	MEDIO	No	Si
Rumore nell'uso del flessibile/levigatrice	ALTO	Si	Si
Tagli agli arti inferiori e superiori nell'uso del flessibile	MEDIO	No	No
Ustioni nell'uso del flessibile	BASSO	No	No

1. Inalazione di polveri nell'uso del flessibile
 - è evitato il taglio in ambienti chiusi
 - durante il taglio di materiali che comportano l'emissioni di polveri in ambienti chiusi viene utilizzato il sistema di aspirazione
 - l'operatore utilizza mascherine antipolvere
2. Proiezione di schegge nell'uso del flessibile
 - l'operatore indossa occhiali o maschera
 - l'operatore evita di esercitare troppa pressione sull'utensile
 - il disco usurato o danneggiato viene sostituito
3. Rumore nell'uso del flessibile/levigatrice
 - i non addetti sono allontanati dalla zona di lavoro
 - l'operatore utilizza cuffie o tappi auricolari
4. Tagli agli arti inferiori e superiori nell'uso del flessibile
 - l'operatore utilizza guanti antitaglio e scarpe antinfortunistiche
 - la sostituzione del disco avviene con spina distaccata
 - il flessibile dispone di interruttore a uomo presente
 - il disco è dotato di apposita protezione
5. Ustioni nell'uso del flessibile
 - l'operatore utilizza appositi guanti

Elenco dei dispositivi di protezione individuale utilizzati

Tutti i lavoratori presenti in cantiere indossano anche la tuta da lavoro, le scarpe antinfortunistiche, l'elmetto ed i guanti di uso generale (DPI standard).

1. Guanti antitaglio in pelle

ATT.019 - Forbici

Utensile manuale utilizzato per il taglio di materiali di modesto spessore

Elenco dei rischi e relative misure preventive e protettive

Descrizione rischio	Valutazione rischio	Si trasmette all'esterno	Si diffonde alle fasi concomitanti
Tagli agli arti nell'uso di attrezzi manuali	MEDIO	No	No

Elenco delle attrezzature (segue)

1. Tagli agli arti nell'uso di attrezzi manuali
- le maestranze fanno uso di guanti e di tute antitaglio

Elenco dei dispositivi di protezione individuale utilizzati

Tutti i lavoratori presenti in cantiere indossano anche la tuta da lavoro, le scarpe antinfortunistiche, l'elmetto ed i guanti di uso generale (DPI standard).

1. Guanti antitaglio in pelle

ATT.022 - Intonacatrice

Strumento utilizzato per lo spruzzo di intonaci

Procedure di utilizzo

PRIMA DELL'UTILIZZO

- controllo delle connessioni tra pistola e tubi di alimentazione

DURANTE L'UTILIZZO

- nelle pause di lavoro interrompere l'afflusso di aria

DOPO L'UTILIZZO

- staccare l'utensile dal compressore e pulire bene l'utensile e le tubazioni

Elenco dei rischi e relative misure preventive e protettive

Descrizione rischio	Valutazione rischio	Si trasmette all'esterno	Si diffonde alle fasi concomitanti
Dermatosi per contatto con il cemento	BASSO	No	No
Getti e schizzi nell'uso della intonacatrice	MEDIO	No	No
Rottura delle tubazioni in pressione dell'intonacatrice	MOLTO BASSO	No	No
Rumore nell'uso della intonacatrice	MEDIO	Si	Si

1. Dermatosi per contatto con il cemento
- le maestranze utilizzano guanti di uso generale
2. Getti e schizzi nell'uso della intonacatrice
- gli addetti utilizzato idonei occhiali
3. Rottura delle tubazioni in pressione dell'intonacatrice
- prima dell'inizio dei lavori le tubazioni vengono controllate
- al termine dei lavori la macchina è accuratamente pulita
- l'intonacatrice è dotata di valvole di sicurezza
4. Rumore nell'uso della intonacatrice
- l'intonacatrice è posta in zone all'aperto e lontano dalla zona di lavoro
- l'intonacatrice è dotata di involucro insonorizzante

Elenco dei dispositivi di protezione individuale utilizzati

Tutti i lavoratori presenti in cantiere indossano anche la tuta da lavoro, le scarpe antinfortunistiche, l'elmetto ed i guanti di uso generale (DPI standard).

1. Occhiali in policarbonato

Elenco delle attrezzature (segue)

ATT.6306 - Levigatrice a elica

Attrezzatura dotata di eliche rotanti e utilizzata per rendere liscia una superficie

Procedure di utilizzo

PRIMA DELL'UTILIZZO

- controllo delle protezioni, dei comandi e delle parti elettriche visibili

DURANTE L'UTILIZZO

- posizionare il cavo di alimentazione in zona sicura da non intralciare i passaggi
- allontanare i non addetti ai lavori

DOPO L'UTILIZZO

- scollegare elettricamente la macchina e pulirla accuratamente

Elenco dei rischi e relative misure preventive e protettive

Descrizione rischio	Valutazione rischio	Si trasmette all'esterno	Si diffonde alle fasi concomitanti
Elettrocuzione nell'uso della levigatrice per marmi	ALTO	No	No
Proiezione di schegge nell'uso della levigatrice/lucidatrice	BASSO	No	No
Rumore nell'uso del flessibile/levigatrice	ALTO	Si	Si
Vibrazioni nell'uso di attrezzi manuali	BASSO	No	No
Inalazione di polveri di cemento in genere	MOLTO BASSO	No	No

1. Elettrocuzione nell'uso della levigatrice per marmi
 - la levigatrice è collegata all'impianto di terra e a monte dell'alimentazione è installato un salvavita
 - il cavo di alimentazione è posizionato in modo da evitare tranciamenti accidentali
 - l'alimentazione verso terra non supera i 50 V
 - il cavo di alimentazione avrà indice non inferiore a ip 55
2. Proiezione di schegge nell'uso della levigatrice/lucidatrice
 - l'attrezzo è dotato di apposite protezioni
 - l'addetto fa uso di occhiali
3. Rumore nell'uso del flessibile/levigatrice
 - i non addetti sono allontanati dalla zona di lavoro
 - l'operatore utilizza cuffie o tappi auricolari
4. Vibrazioni nell'uso di attrezzi manuali
 - l'attrezzo è dotato di impugnature in grado di ridurre le vibrazioni indotte
 - l'addetto utilizza guanti in grado di ridurre l'effetto delle vibrazioni
5. Inalazione di polveri di cemento in genere
 - in presenza di polveri, le maestranze fanno uso di mascherine

Elenco dei dispositivi di protezione individuale utilizzati

Tutti i lavoratori presenti in cantiere indossano anche la tuta da lavoro, le scarpe antinfortunistiche, l'elmetto ed i guanti di uso generale (DPI standard).

1. Guanti antivibrazioni
2. Occhiali in policarbonato
3. Inserti o tappi auricolari

Elenco delle attrezzature (segue)

ATT.028 - Martello demolitore elettrico

Utensile elettrico con punta battente utilizzato nelle demolizioni o nelle perforazioni

Procedure di utilizzo

PRIMA DELL'UTILIZZO

- controllo della spina di alimentazione e del cavo
- vengono verificate le strutture per individuare potenziali pericoli di crollo

DURANTE L'UTILIZZO

- il cavo di alimentazione non deve intralciare i passaggi
- durante le pause di lavoro staccare il collegamento elettrico

DOPO L'UTILIZZO

- scollegare l'utensile e controllare il cavo di alimentazione

Verifiche da attuare

DURANTE L'UTILIZZO

- gli addetti indossano cuffie o tappi auricolari

Elenco dei rischi e relative misure preventive e protettive

Descrizione rischio	Valutazione rischio	Si trasmette all'esterno	Si diffonde alle fasi concomitanti
Elettrocuzione nell'uso del martello elettrico	MEDIO	No	No
Inalazione di polveri in genere	MOLTO BASSO	No	Si
Proiezione di schegge in genere	BASSO	No	No
Rumore nell'uso del martello elettrico/pneumatico	ALTO	Si	Si
Vibrazioni nell'uso di attrezzi manuali	BASSO	No	No

1. Elettrocuzione nell'uso del martello elettrico
 - il martello elettrico è dotato di doppio isolamento
 - il cavo è posto in modo da non interferire con la punta dell'attrezzo
 - le operazioni vengono sospese in caso di surriscaldamento dell'attrezzo
2. Inalazione di polveri in genere
 - vengono utilizzate procedure atte a ridurre l'emissione di polveri
 - l'addetto utilizza apposite mascherine
3. Proiezione di schegge in genere
 - le maestranze utilizzano appositi occhiali
4. Rumore nell'uso del martello elettrico/pneumatico
 - la zona esposta a livello elevato di rumorosità è segnalata
 - i non addetti ai lavori vengono allontanati
 - le maestranze utilizzano cuffie o tappi auricolari
 - vengono rispettate le ore di silenzio imposte da leggi o regolamenti
 - viene eseguita la turnazione dei lavoratori
5. Vibrazioni nell'uso di attrezzi manuali
 - l'attrezzo è dotato di impugnature in grado di ridurre le vibrazioni indotte
 - l'addetto utilizza guanti in grado di ridurre l'effetto delle vibrazioni

Elenco delle attrezzature (segue)

Elenco dei dispositivi di protezione individuale utilizzati

Tutti i lavoratori presenti in cantiere indossano anche la tuta da lavoro, le scarpe antinfortunistiche, l'elmetto ed i guanti di uso generale (DPI standard).

1. Guanti antivibrazioni
2. Maschera monouso per polveri e fumi
3. Cuffia auricolare

ATT.029 - Martello demolitore pneumatico

Martello demolitore dotato di punta battente mossa da aria compressa fornita da un motore a scoppio

Procedure di utilizzo

PRIMA DELL'UTILIZZO

- vengono allontanate le maestranze non necessarie allo svolgimento del lavoro
- vengono verificate le strutture per individuare potenziali pericoli di crollo
- vengono controllati le valvole e gli altri dispositivi di sicurezza

DURANTE L'UTILIZZO

- le maestranze utilizzano cuffie

DOPO L'UTILIZZO

- spegnere la macchina

Verifiche da attuare

DURANTE L'UTILIZZO

- gli addetti indossano cuffie o tappi auricolari

Elenco dei rischi e relative misure preventive e protettive

Descrizione rischio	Valutazione rischio	Si trasmette all'esterno	Si diffonde alle fasi concomitanti
Crolli durante l'uso del martello pneumatico	MEDIO	No	Si
Inalazione di fumi nell'uso del martello pneumatico	BASSO	No	Si
Inalazione di polveri in genere	MOLTO BASSO	No	Si
Rumore nell'uso del martello elettrico/pneumatico	ALTO	Si	Si
Scoppio delle tubazioni del martello pneumatico	MOLTO BASSO	No	No

1. Crolli durante l'uso del martello pneumatico
 - le strutture vengono preventivamente verificate
 - l'addetto opera secondo le indicazioni del capo cantiere
2. Inalazione di fumi nell'uso del martello pneumatico
 - la macchina che produce l'aria compressa è posta lontano dai luoghi di lavoro
 - i fumi sono diretti lontano dalle persone
3. Inalazione di polveri in genere
 - vengono utilizzate procedure atte a ridurre l'emissione di polveri
 - l'addetto utilizza apposite mascherine
4. Rumore nell'uso del martello elettrico/pneumatico
 - la zona esposta a livello elevato di rumorosità è segnalata
 - i non addetti ai lavori vengono allontanati
 - le maestranze utilizzano cuffie o tappi auricolari
 - vengono rispettate le ore di silenzio imposte da leggi o regolamenti

Elenco delle attrezzature (segue)

- viene eseguita la turnazione dei lavoratori

5. Scoppio delle tubazioni del martello pneumatico
 - il martello pneumatico è dotato di valvole di sicurezza

Elenco dei dispositivi di protezione individuale utilizzati

Tutti i lavoratori presenti in cantiere indossano anche la tuta da lavoro, le scarpe antinfortunistiche, l'elmetto ed i guanti di uso generale (DPI standard).

1. Guanti antivibrazioni
2. Maschera monouso per polveri e fumi

ATT.030 - Martello manuale

Utensile manuale con testa in ferro e manico in legno o materiale plastico

Procedure di utilizzo

PRIMA DELL'UTILIZZO

- controllo che la testa del martello sia piatta e ben ancorata al manico

DURANTE L'UTILIZZO

- utilizzare appositi guanti

Elenco dei rischi e relative misure preventive e protettive

Descrizione rischio	Valutazione rischio	Si trasmette all'esterno	Si diffonde alle fasi concomitanti
Colpi alle mani nell'uso del martello	BASSO	No	No
Proiezione di schegge nell'uso del martello manuale	MEDIO	No	No
Rumore nell'uso del martello manuale	MEDIO	Si	Si

1. Colpi alle mani nell'uso del martello
 - l'operatore utilizza appositi guanti
 - vengono utilizzati idonei paracolpi per punte e scalpelli
2. Proiezione di schegge nell'uso del martello manuale
 - le maestranze utilizzano occhiali o maschere
 - la testa del martello è mantenuta libera da parti deteriorate
3. Rumore nell'uso del martello manuale
 - in caso di uso prolungato le maestranze utilizzano tappi auricolari

Elenco dei dispositivi di protezione individuale utilizzati

Tutti i lavoratori presenti in cantiere indossano anche la tuta da lavoro, le scarpe antinfortunistiche, l'elmetto ed i guanti di uso generale (DPI standard).

ATT.033 - Pennello per pittori

Attrezzo manuale con peli in setola e manico in legno o materiale plastico

Elenco dei rischi e relative misure preventive e protettive

Elenco delle attrezzature (segue)

Descrizione rischio	Valutazione rischio	Si trasmette all'esterno	Si diffonde alle fasi concomitanti
Danni al polso nell'uso del pennello	BASSO	No	No

1. Danni al polso nell'uso del pennello
 - le maestranze fanno uso di pennelli in buono stato e di pitture di qualità
 - è applicata la turnazione dei lavoratori

Elenco dei dispositivi di protezione individuale utilizzati

Tutti i lavoratori presenti in cantiere indossano anche la tuta da lavoro, le scarpe antinfortunistiche, l'elmetto ed i guanti di uso generale (DPI standard).

ATT.034 - Piccone manuale

Utensile manuale utilizzato negli scavi in terreno consistente o nelle demolizioni

Elenco dei rischi e relative misure preventive e protettive

Descrizione rischio	Valutazione rischio	Si trasmette all'esterno	Si diffonde alle fasi concomitanti
Colpi e lacerazioni nell'uso del piccone	MEDIO	No	No

1. Colpi e lacerazioni nell'uso del piccone
 - la maestranze operano tra loro a distanza minima di sicurezza

Elenco dei dispositivi di protezione individuale utilizzati

Tutti i lavoratori presenti in cantiere indossano anche la tuta da lavoro, le scarpe antinfortunistiche, l'elmetto ed i guanti di uso generale (DPI standard).

ATT.039 - Pistola sparachiodi

Pistola utilizzata per sparare i chiodi

Procedure di utilizzo

PRIMA DELL'UTILIZZO

- si impiegano pistola, chiodi e cartucce prodotte dalla medesima casa costruttrice
- controllo del dispositivo di sicurezza

DURANTE L'UTILIZZO

- si evita di operare su di un bordo estremo o uno spessore troppo sottile
- il lavoro deve essere eseguito in condizioni di stabilità

DOPO L'UTILIZZO

- lubrificare l'utensile
- le riparazioni vengono effettuate da tecnici autorizzati dalla stessa ditta costruttrice negli appositi laboratori
- l'attrezzo al termine di ogni giornata lavorativa è riposto nella apposita custodia, in luoghi chiusi a chiave

Elenco dei rischi e relative misure preventive e protettive

Descrizione rischio	Valutazione rischio	Si trasmette all'esterno	Si diffonde alle fasi concomitanti
Esplosione della cartucce della pistola sparachiodi	MOLTO BASSO	No	No
Lacerazioni e punture nell'uso della pistola sparachiodi	ALTO	No	No
Proiezione di schegge nell'uso della pistola sparachiodi	MOLTO BASSO	No	No

Elenco delle attrezzature (segue)

Rumore nell'uso di attrezzi generici	BASSO	No	Si
--------------------------------------	-------	----	----

1. Esplosione della cartucce della pistola sparachiodi
 - le cartucce sono tenute in apposita tasca
 - al termine del lavoro sono custodite in luogo chiuso a chiave
2. Lacerazioni e punture nell'uso della pistola sparachiodi
 - la pistola è dotata di dispositivo di sicurezza contro gli spari accidentali
 - la pistola è maneggiata da personale esperto
 - la pistola non è utilizzata in presenza di fori, pareti sottili e spigoli
3. Proiezione di schegge nell'uso della pistola sparachiodi
 - le maestranze fanno uso di apposite maschere
 - il personale non addetto viene allontanato
 - la pistola è tenuta perpendicolare alla parete
4. Rumore nell'uso di attrezzi generici
 - per valori di esposizione maggiori a 85 db l'operatore utilizza cuffie o tappi auricolari

Elenco dei dispositivi di protezione individuale utilizzati

Tutti i lavoratori presenti in cantiere indossano anche la tuta da lavoro, le scarpe antinfortunistiche, l'elmetto ed i guanti di uso generale (DPI standard).

1. Guanti antitaglio in pelle

ATT.048 - Saldatrice per polietilene

Utensile elettrico utilizzato per la saldatura di tubazioni e simili in polietilene

Procedure di utilizzo

PRIMA DELL'UTILIZZO

- controllo dell'isolamento della spina di alimentazione, dei cavi e la presenza di materiali infiammabili

DURANTE L'UTILIZZO

- il cavo di alimentazione non deve intralciare i passaggi

DOPO L'UTILIZZO

- scollegare l'utensile

Elenco dei rischi e relative misure preventive e protettive

Descrizione rischio	Valutazione rischio	Si trasmette all'esterno	Si diffonde alle fasi concomitanti
Elettrocuzione nell'uso di attrezzatura varia	MEDIO	No	No
Inalazione di gas nell'uso della saldatrice per polietilene	BASSO	No	No
Ustioni nell'uso della saldatrice per polietilene	MEDIO	No	No

1. Elettrocuzione nell'uso di attrezzatura varia
 - l'attrezzo è collegato all'impianto di terra e l'impianto di alimentazione è dotato di salvavita
 - il cavo ha indice di resistenza alla penetrazione ip 44
2. Inalazione di gas nell'uso della saldatrice per polietilene
 - durante l'operazione di saldatura, l'addetto utilizza apposite mascherine

Elenco delle attrezzature (segue)

3. Ustioni nell'uso della saldatrice per polietilene
- l'addetto utilizza appositi guanti

Elenco dei dispositivi di protezione individuale utilizzati

Tutti i lavoratori presenti in cantiere indossano anche la tuta da lavoro, le scarpe antinfortunistiche, l'elmetto ed i guanti di uso generale (DPI standard).

1. Guanti dielettrici
2. Scarpe isolanti

ATT.050 - Scala doppia

Attrezzo avente altezza inferiore a 5 mt composto da due scale collegate incernierate alla cima e collegate verso la base da tiranti

Procedure di utilizzo

PRIMA DELL'UTILIZZO

- assicurarsi che l'appoggio sia piano, ovvero essere reso tale e non cedevole

DURANTE L'UTILIZZO

- sulla scala deve trovarsi una sola persona per volta che non deve trasportare carichi eccessivi o comunque maggiori di quelli richiesti dal costruttore
- nel caso di spostamenti laterali nessun lavoratore deve trovarsi sulla scala

DOPO L'UTILIZZO

- segnalare immediatamente eventuali anomalie riscontrate, tra cui: carenza dei dispositivi antiscivolo e di arresto, fessurazioni, pioli rotti, gioco fra gli incastri

Verifiche da attuare

PRIMA DELL'UTILIZZO

- l'altezza non è maggiore di 5 mt
- è dotata di antisdrucchioli

DURANTE L'UTILIZZO

- è provvista di tirante o equivalente

Elenco dei rischi e relative misure preventive e protettive

Descrizione rischio	Valutazione rischio	Si trasmette all'esterno	Si diffonde alle fasi concomitanti
Caduta dall'alto dalla scala doppia	MOLTO BASSO	No	No
Rottura dei pioli della scala	BASSO	No	No
Rovesciamento della scala doppia	ALTO	No	No

1. Caduta dall'alto dalla scala doppia
 - la scala è posizionata su superficie non cedevole
 - lo spostamento della scala avviene con operatore a terra
 - l'operatore si limita ad ascendere non oltre il penultimo scalino
2. Rottura dei pioli della scala
 - i pioli sono incastrati nei montanti
 - è fatto divieto di utilizzare pioli artigianali
3. Rovesciamento della scala doppia

Elenco delle attrezzature (segue)

- la scala è dotata di tirante
- la scala è posizionata su superficie non cedevole
- l'operatore si limita ad ascendere non oltre il penultimo scalino
- la scala ha altezza inferiore a 5 m

Elenco dei dispositivi di protezione individuale utilizzati

Tutti i lavoratori presenti in cantiere indossano anche la tuta da lavoro, le scarpe antinfortunistiche, l'elmetto ed i guanti di uso generale (DPI standard).

ATT.052 - Scanaltrice elettrica per esecuzione di rainure

Utensile utilizzato per la realizzazione di scanalature murarie atte ad ospitare tubi

Procedure di utilizzo

PRIMA DELL'UTILIZZO

- controllo dell'integrità del cavo di alimentazione e delle spine
- controllo del funzionamento dell'aspirazione

DURANTE L'UTILIZZO

- le protezioni devono essere presenti e attive

DOPO L'UTILIZZO

- scollegare elettricamente la macchina per eseguire operazioni di pulizia e revisione

Verifiche da attuare

DURANTE L'UTILIZZO

- gli addetti indossano mascherine e tappi auricolari

Elenco dei rischi e relative misure preventive e protettive

Descrizione rischio	Valutazione rischio	Si trasmette all'esterno	Si diffonde alle fasi concomitanti
Inalazione di polveri nell'uso della scanaltrice	MEDIO	No	Si
Proiezione di schegge nell'uso della scanaltrice	MEDIO	No	Si
Rumore nell'uso della scanaltrice	MOLTO BASSO	No	Si
Tagli e abrasioni nell'uso della scanaltrice	MEDIO	No	No
Vibrazioni nell'uso della scanaltrice	MOLTO BASSO	No	No

1. Inalazione di polveri nell'uso della scanaltrice
 - la scanaltrice è dotata di sistema aspirante
 - i locali sono costantemente aerati
 - nessuno altro lavoratore opera nei locali
 - l'operatore utilizza apposite maschere filtranti
2. Proiezione di schegge nell'uso della scanaltrice
 - nessuno altro lavoratore opera nei locali
 - l'addetto utilizza appositi occhiali
3. Rumore nell'uso della scanaltrice
 - nessun altro lavoratore oltre all'addetto opera nei locali
 - l'addetto utilizza cuffie o tappi auricolari
4. Tagli e abrasioni nell'uso della scanaltrice
 - l'addetto utilizza appositi guanti

Elenco delle attrezzature (segue)

5. Vibrazioni nell'uso della scanalatrice
- l'addetto utilizza guanti in grado di ridurre l'effetto delle vibrazioni

Elenco dei dispositivi di protezione individuale utilizzati

Tutti i lavoratori presenti in cantiere indossano anche la tuta da lavoro, le scarpe antinfortunistiche, l'elmetto ed i guanti di uso generale (DPI standard).

1. Guanti antivibrazioni
2. Maschera monouso per polveri e fumi
3. Occhiali in policarbonato

ATT.054 - Sega circolare a disco o a nastro

Attrezzo con disco o lama rotante utilizzato per il taglio di metalli, laterizi e legname

Procedure di utilizzo

PRIMA DELL'UTILIZZO

- controllo della lama, del carter della cinghia e delle protezioni laterali
- nella sega ad acqua riempire il contenitore
- l'area di lavoro deve essere illuminata a sufficienza
- posizionare la macchina in modo stabile

DURANTE L'UTILIZZO

- indossare indumenti che non presentino parti svolazzanti
- durante le pause di lavoro scollegare l'alimentazione elettrica
- l'area di lavoro deve essere sgombra di materiale di scarto
- eventuali malfunzionamenti devono essere subito segnalati

DOPO L'UTILIZZO

- scollegare elettricamente la macchina prima di effettuare operazioni di manutenzione e revisione
- utilizzare le indicazioni riportate sul libretto della macchina per la manutenzione della stessa
- scollegare la macchina

Verifiche da attuare

PRIMA DELL'UTILIZZO

- è dotata di cuffia registrabile
- è dotata di coltello divisorio aderente alla lama
- è dotata di interruttore contro il riavviamento spontaneo
- è disponibile uno spingitoio

Elenco dei rischi e relative misure preventive e protettive

Descrizione rischio	Valutazione rischio	Si trasmette all'esterno	Si diffonde alle fasi concomitanti
Cadute a livello nell'uso della sega circolare	BASSO	No	No
Elettrocuzione nell'uso di attrezzatura varia	MEDIO	No	No
Imbrigliamento di indumenti	ALTO	No	No
Inalazione di polveri nell'uso della sega circolare	MOLTO BASSO	No	Si
Proiezione di schegge nell'uso della sega circolare	MEDIO	No	No
Rottura del disco della sega circolare	MEDIO	No	Si
Rumore nell'uso della sega circolare	MOLTO BASSO	Si	Si
Tagli agli arti nell'uso della sega circolare	ALTO	No	No

1. Cadute a livello nell'uso della sega circolare

Elenco delle attrezzature (segue)

- il materiale è accatastato in modo ordinato
 - il cavo di alimentazione è posizionato in modo da non intralciare i lavori
2. Elettrocuzione nell'uso di attrezzatura varia
 - l'attrezzo è collegato all'impianto di terra e l'impianto di alimentazione è dotato di salvavita
 - il cavo ha indice di resistenza alla penetrazione ip 44
 3. Imbrigliamento di indumenti
 - le maestranze non indossano indumenti svolazzanti o braccialetti che possano impigliarsi
 - l'attrezzo dispone di pulsante per l'arresto di emergenza
 4. Inalazione di polveri nell'uso della sega circolare
 - la sega è posta all'esterno lontano dai luoghi di lavoro
 - l'addetto utilizza apposite mascherine
 5. Proiezione di schegge nell'uso della sega circolare
 - la sega è dotata di cuffia
 - l'addetto utilizza appositi occhiali
 6. Rottura del disco della sega circolare
 - la sega è dotata di cuffia
 - il disco è verificato prima dell'utilizzo
 7. Rumore nell'uso della sega circolare
 - vengono utilizzati dischi a bassa emissione di rumore
 - la sega è dotata di cuffia
 - la sega è posizionata all'aperto e lontano dai luoghi di lavoro oppure sono installati pannelli antirumore
 - l'addetto utilizza cuffie o tappi auricolari
 8. Tagli agli arti nell'uso della sega circolare
 - l'addetto fa uso di apposito spingitoio
 - la sega è dotata di pulsante atto a impedire l'avvio accidentale
 - la sega è dotata di cuffia che non viene rimossa durante l'uso
 - la sega è montata in posizione stabile
 - l'addetto utilizza guanti antitaglio

Elenco dei dispositivi di protezione individuale utilizzati

Tutti i lavoratori presenti in cantiere indossano anche la tuta da lavoro, le scarpe antinfortunistiche, l'elmetto ed i guanti di uso generale (DPI standard).

1. Guanti antitaglio in pelle

ATT.060 - Taglierina manuale

Taglierina manuale con lama in acciaio utilizzata per tagliare membrane plastiche, gommose e simili

Verifiche da attuare

DURANTE L'UTILIZZO

- gli addetti utilizzano guanti antitaglio

Elenco dei rischi e relative misure preventive e protettive

Elenco delle attrezzature (segue)

Descrizione rischio	Valutazione rischio	Si trasmette all'esterno	Si diffonde alle fasi concomitanti
Tagli agli arti nell'uso di attrezzi manuali	MEDIO	No	No

1. Tagli agli arti nell'uso di attrezzi manuali
- le maestranze fanno uso di guanti e di tute antitaglio

Elenco dei dispositivi di protezione individuale utilizzati

Tutti i lavoratori presenti in cantiere indossano anche la tuta da lavoro, le scarpe antinfortunistiche, l'elmetto ed i guanti di uso generale (DPI standard).

1. Guanti antitaglio in pelle

ATT.061 - Trapano elettrico

Utensile elettrico utilizzato per eseguire piccoli fori

Procedure di utilizzo

PRIMA DELL'UTILIZZO

- controllo dell'isolamento della spina di alimentazione e dei cavi
- verifica del fissaggio della punta affinché sia regolare

DURANTE L'UTILIZZO

- il lavoro deve essere eseguito in condizioni di stabilità

DOPO L'UTILIZZO

- scollegare l'utensile

Elenco dei rischi e relative misure preventive e protettive

Descrizione rischio	Valutazione rischio	Si trasmette all'esterno	Si diffonde alle fasi concomitanti
Contatto con linee elettriche sotto traccia nell'uso del trapano elettrico	MEDIO	No	No
Elettrocuzione nell'uso del trapano elettrico	BASSO	No	No
Inalazione di polveri in genere	MOLTO BASSO	No	Si
Lacerazioni agli arti nell'uso del trapano elettrico	ALTO	No	No
Rumore nell'uso del trapano elettrico	MOLTO BASSO	No	Si
Proiezione di schegge in genere	BASSO	No	No

1. Contatto con linee elettriche sotto traccia nell'uso del trapano elettrico
 - prima dell'inizio dei lavori vengono verificate la presenza di tubi
 - prima dell'inizio dei lavori viene disattivata la linea in vicinanza del punti di intervento
2. Elettrocuzione nell'uso del trapano elettrico
 - il trapano è dotato di doppio isolamento
3. Inalazione di polveri in genere
 - vengono utilizzate procedure atte a ridurre l'emissione di polveri
 - l'addetto utilizza apposite mascherine
4. Lacerazioni agli arti nell'uso del trapano elettrico
 - la punta non è consumata ed è fissata in modo regolare
 - si evita di esercitare eccessiva pressione sull'attrezzo
 - l'addetto utilizza guanti antitaglio

Elenco delle attrezzature (segue)

5. Rumore nell'uso del trapano elettrico
 - nei lavori prolungati viene eseguita la turnazione degli operai
 - gli altri lavoratori vengono allontanati dalla zona di intervento
 - le maestranze utilizzano apposite cuffie o tappi auricolari
6. Proiezione di schegge in genere
 - le maestranze utilizzano appositi occhiali

Elenco dei dispositivi di protezione individuale utilizzati

Tutti i lavoratori presenti in cantiere indossano anche la tuta da lavoro, le scarpe antinfortunistiche, l'elmetto ed i guanti di uso generale (DPI standard).

1. Maschera monouso per polveri e fumi
2. Occhiali in policarbonato

ATT.064 - Utensili manuali per lavori elettrici

Utensili vari per elettricista quali pinze isolanti e cacciavite

Elenco dei rischi e relative misure preventive e protettive

Descrizione rischio	Valutazione rischio	Si trasmette all'esterno	Si diffonde alle fasi concomitanti
Elettrocuzione per mancanza di isolamento	MOLTO BASSO	No	No

1. Elettrocuzione per mancanza di isolamento
 - gli utensili sono provvisti di isolamento
 - gli utensili non vengono utilizzati se bagnati
 - in presenza di deterioramento dell'isolamento l'attrezzo viene sostituito

Elenco dei dispositivi di protezione individuale utilizzati

Tutti i lavoratori presenti in cantiere indossano anche la tuta da lavoro, le scarpe antinfortunistiche, l'elmetto ed i guanti di uso generale (DPI standard).

1. Guanti dielettrici
2. Scarpe isolanti

ATT.065 - Utensili manuali vari

Utensili manuali vari quali cacciaviti, pinze, tenaglie

Procedure di utilizzo

PRIMA DELL'UTILIZZO

- selezionare il tipo di utensile adatto all'impiego
- verificare che l'utensile non sia deteriorato

DURANTE L'UTILIZZO

- l'utensile non deve essere utilizzato in maniera impropria
- l'utensile deve essere ben impugnato
- gli utensili di piccola taglia devono essere riposti in appositi contenitori

DOPO L'UTILIZZO

- pulire bene l'utensile
- controllare lo stato d'uso dell'utensile

Elenco delle attrezzature (segue)

Elenco dei rischi e relative misure preventive e protettive

Descrizione rischio	Valutazione rischio	Si trasmette all'esterno	Si diffonde alle fasi concomitanti
Tagli e abrasioni alle mani nell'uso di utensili manuali	MEDIO	No	No

1. Tagli e abrasioni alle mani nell'uso di utensili manuali
- l'addetto utilizza appositi guanti antitaglio

Elenco dei dispositivi di protezione individuale utilizzati

Tutti i lavoratori presenti in cantiere indossano anche la tuta da lavoro, le scarpe antinfortunistiche, l'elmetto ed i guanti di uso generale (DPI standard).

Elenco dei macchinari

E' previsto l'uso dei seguenti macchinari:

1. Autocarro
2. Autocarro con braccio sollevatore
3. Autogrù
4. Betoniera a bicchiere
5. Sabbiatrice

MAC.003 - Autocarro

Autocarro con cassone ribaltabile per il trasporto di materiali

Procedure di utilizzo

PRIMA DELL'UTILIZZO

- verificare le protezioni degli organi in movimento, delle luci e del girofaro

DURANTE L'UTILIZZO

- in prossimità di posti di lavoro transitare a passo d'uomo ed adeguare la velocità entro i limiti stabiliti in cantiere

DOPO L'UTILIZZO

- cura del mezzo con pulizia accurata, degli organi di scarico e degli organi di comando
- eseguire la manutenzione e revisione dei freni e dei pneumatici
- segnalare eventuali anomalie

Elenco dei rischi e relative misure preventive e protettive

Descrizione rischio	Valutazione rischio	Si trasmette all'esterno	Si diffonde alle fasi concomitanti
Caduta di materiale dal cassone del mezzo	BASSO	No	Si
Inalazioni di fumi di scarico in genere	MOLTO BASSO	No	Si
Incendio del mezzo durante il rifornimento	BASSO	No	No
Investimento nel cantiere da parte di mezzi meccanici	ALTO	No	Si
Ribaltamento dell'autocarro	MEDIO	No	No
Rumore nell'uso del mezzo	MOLTO BASSO	Si	Si

1. Caduta di materiale dal cassone del mezzo
 - al termine del carico le sponde vengono chiuse
 - il materiale sfuso non deve superare le sponde
2. Inalazioni di fumi di scarico in genere
 - i fumi di scarico sono direzionati, con opportuni tubi o barriere, lontano dalle maestranze
 - in caso di impossibilità di limitare la presenza dei fumi, le maestranze fanno uso di mascherine
3. Incendio del mezzo durante il rifornimento
 - l'operazione di rifornimento è eseguita a motore spento ed è vietato fumare
4. Investimento nel cantiere da parte di mezzi meccanici
 - prima dell'utilizzo vengono verificati i freni e il girofaro
 - un operatore a terra, ad adeguata distanza, guida le operazioni di retromarcia
 - le zone di passaggio dell'automezzo hanno un franco di 70 cm
 - l'automezzo, in presenza di persone, procede a passo d'uomo
 - nessuno transita nella zona di manovra dell'automezzo
5. Ribaltamento dell'autocarro
 - lungo i percorsi vengono verificate le pendenze, la presenza di buche profonde e la portanza
 - l'autocarro si mantiene ad una distanza adeguata dai bordi degli scavi
 - in forte pendenza non viene utilizzato il ribaltabile

Elenco dei macchinari (segue)

- il carico è posizionato e (se necessita) fissato in modo da non subire spostamenti

6. Rumore nell'uso del mezzo

- durante le fasi di inattività il motore viene spento
- limitazione della durata e dell'intensità dell'esposizione e adozione della turnazione dei lavoratori
- le maestranze che lavorano in vicinanza del mezzo utilizzano tappi auricolari o cuffie

Elenco dei dispositivi di protezione individuale utilizzati

Tutti i lavoratori presenti in cantiere indossano anche la tuta da lavoro, le scarpe antinfortunistiche, l'elmetto ed i guanti di uso generale (DPI standard).

MAC.045 - Autocarro con braccio sollevatore

Autocarro con cassone per il carico di materiale e dotato di gru per il sollevamento di modesti pesi. Dispone di braccio estensibile utilizzato per il carico e scarico dei materiali

Misure organizzative

La zona di manovra è opportunamente delimitata. Appositi cartelli segnalano la zona

Procedure di utilizzo

PRIMA DELL'UTILIZZO

- controllo della funzionalità dei comandi e della zona di manovra

DURANTE L'UTILIZZO

- eventuali situazioni pericolose e malfunzionamenti devono essere subito segnalati
- attenersi alle segnalazioni per procedere con le manovre e preavvisarne l'inizio con segnalazione acustica

DOPO L'UTILIZZO

- le operazioni di manutenzione devono essere svolte a motori spenti
- non lasciare carichi sospesi
- raccogliere il braccio telescopico azionando il freno di stazionamento per posizionare correttamente la macchina

Verifiche da attuare

PRIMA DELL'UTILIZZO

- la zona di lavoro è delimitata

Elenco dei rischi e relative misure preventive e protettive

Descrizione rischio	Valutazione rischio	Si trasmette all'esterno	Si diffonde alle fasi concomitanti
Colpi e schiacciamento causati dal carico dell'autogrù	MEDIO	No	Si
Contatto con linee elettriche nell'uso dell'autogrù	MEDIO	No	No
Inalazioni di fumi di scarico in genere	MOLTO BASSO	No	Si
Investimento nel cantiere da parte di mezzi meccanici	ALTO	No	Si
Ribaltamento dell'autogrù	MEDIO	No	No
Rumore nell'uso del mezzo	MOLTO BASSO	Si	Si

1. Colpi e schiacciamento causati dal carico dell'autogrù

- prima dell'innalzamento del carico, le funi sono in posizione verticale
- le funi sono controllate periodicamente
- il carico è attaccato in modo bilanciato
- vengono rispettati i carichi massimi ammissibili
- prima dell'innalzamento viene dato avviso acustico
- nella zona di carico, durante la fase di carico/scarico, non sono presenti persone

Elenco dei macchinari (segue)

2. Contatto con linee elettriche nell'uso dell'autogrù
 - viene preliminarmente valutata la tensione nominale della linea elettrica
 - in presenza di tensione, i mezzi e le attrezzature operano ad una distanza di sicurezza tale che non possano avvenire contatti diretti o scariche pericolose
 - la distanza è superiore a quanto indicato nell'allegato IX del T.U.
 - nel caso non sia possibile operare a distanza di sicurezza le linee elettriche vengono disattivate o protette con apposite barriere
3. Inalazioni di fumi di scarico in genere
 - i fumi di scarico sono direzionati, con opportuni tubi o barriere, lontano dalle maestranze
 - in caso di impossibilità di limitare la presenza dei fumi, le maestranze fanno uso di mascherine
4. Investimento nel cantiere da parte di mezzi meccanici
 - prima dell'utilizzo vengono verificati i freni e il girofaro
 - un operatore a terra, ad adeguata distanza, guida le operazioni di retromarcia
 - le zone di passaggio dell'automezzo hanno un franco di 70 cm
 - l'automezzo, in presenza di persone, procede a passo d'uomo
 - nessuno transita nella zona di manovra dell'automezzo
5. Ribaltamento dell'autogrù
 - lungo i percorsi vengono verificate le pendenze, la presenza di buche profonde e la portanza
 - l'autogrù si mantiene ad una distanza adeguata dai bordi degli scavi
 - utilizzare apposite piastre ripartitrici del carico
 - le funi prima del sollevamento sono in posizione verticale
6. Rumore nell'uso del mezzo
 - durante le fasi di inattività il motore viene spento
 - limitazione della durata e dell'intensità dell'esposizione e adozione della turnazione dei lavoratori
 - le maestranze che lavorano in vicinanza del mezzo utilizzano tappi auricolari o cuffie

Elenco dei dispositivi di protezione individuale utilizzati

Tutti i lavoratori presenti in cantiere indossano anche la tuta da lavoro, le scarpe antinfortunistiche, l'elmetto ed i guanti di uso generale (DPI standard).

MAC.005 - Autogrù

Gru montata su autocarro utilizzata per il sollevamento di grossi pesi. Dispone di braccio estensibile e cavi per il sollevamento del materiale

Misure organizzative

La zona di manovra è opportunamente delimitata. Appositi cartelli segnalano la zona

Procedure di utilizzo

PRIMA DELL'UTILIZZO

- controllo della funzionalità dei comandi e della zona di manovra

DURANTE L'UTILIZZO

- eventuali situazioni pericolose e malfunzionamenti devono essere subito segnalati
- attenersi alle segnalazioni per procedere con le manovre e preavvisarne l'inizio con segnalazione acustica

DOPO L'UTILIZZO

- le operazioni di manutenzione devono essere svolte a motori spenti
- non lasciare carichi sospesi

Elenco dei macchinari (segue)

- raccogliere il braccio telescopico azionando il freno di stazionamento per posizionare correttamente la macchina

Verifiche da attuare

PRIMA DELL'UTILIZZO

- la zona di lavoro è delimitata

Elenco dei rischi e relative misure preventive e protettive

Descrizione rischio	Valutazione rischio	Si trasmette all'esterno	Si diffonde alle fasi concomitanti
Colpi e schiacciamento causati dal carico dell'autogrù	MEDIO	No	Si
Contatto con linee elettriche nell'uso dell'autogrù	MEDIO	No	No
Inalazioni di fumi di scarico in genere	MOLTO BASSO	No	Si
Investimento nel cantiere da parte di mezzi meccanici	ALTO	No	Si
Ribaltamento dell'autogrù	MEDIO	No	No
Rumore nell'uso del mezzo	MOLTO BASSO	Si	Si

1. Colpi e schiacciamento causati dal carico dell'autogrù
 - prima dell'innalzamento del carico, le funi sono in posizione verticale
 - le funi sono controllate periodicamente
 - il carico è attaccato in modo bilanciato
 - vengono rispettati i carichi massimi ammissibili
 - prima dell'innalzamento viene dato avviso acustico
 - nella zona di carico, durante la fase di carico/scarico, non sono presenti persone
2. Contatto con linee elettriche nell'uso dell'autogrù
 - viene preliminarmente valutata la tensione nominale della linea elettrica
 - in presenza di tensione, i mezzi e le attrezzature operano ad una distanza di sicurezza tale che non possano avvenire contatti diretti o scariche pericolose
 - la distanza è superiore a quanto indicato nell'allegato IX del T.U.
 - nel caso non sia possibile operare a distanza di sicurezza le linee elettriche vengono disattivate o protette con apposite barriere
3. Inalazioni di fumi di scarico in genere
 - i fumi di scarico sono direzionati, con opportuni tubi o barriere, lontano dalle maestranze
 - in caso di impossibilità di limitare la presenza dei fumi, le maestranze fanno uso di mascherine
4. Investimento nel cantiere da parte di mezzi meccanici
 - prima dell'utilizzo vengono verificati i freni e il girofaro
 - un operatore a terra, ad adeguata distanza, guida le operazioni di retromarcia
 - le zone di passaggio dell'automezzo hanno un franco di 70 cm
 - l'automezzo, in presenza di persone, procede a passo d'uomo
 - nessuno transita nella zona di manovra dell'automezzo
5. Ribaltamento dell'autogrù
 - lungo i percorsi vengono verificate le pendenze, la presenza di buche profonde e la portanza
 - l'autogrù si mantiene ad una distanza adeguata dai bordi degli scavi
 - utilizzare apposite piastre ripartitrici del carico
 - le funi prima del sollevamento sono in posizione verticale
6. Rumore nell'uso del mezzo
 - durante le fasi di inattività il motore viene spento
 - limitazione della durata e dell'intensità dell'esposizione e adozione della turnazione dei lavoratori
 - le maestranze che lavorano in vicinanza del mezzo utilizzano tappi auricolari o cuffie

Elenco dei macchinari (segue)

Elenco dei dispositivi di protezione individuale utilizzati

Tutti i lavoratori presenti in cantiere indossano anche la tuta da lavoro, le scarpe antinfortunistiche, l'elmetto ed i guanti di uso generale (DPI standard).

MAC.009 - Betoniera a bicchiere

Macchina composta da un bicchiere mescolante, manovrabile da volante, con capacità in genere di circa 250 kg utilizzata per la produzione del calcestruzzo in loco

Procedure di utilizzo

PRIMA DELL'UTILIZZO

- controllo dei dispositivi d'arresto di emergenza e dei collegamenti elettrici e di terra

DURANTE L'UTILIZZO

- le protezioni non devono essere manomesse o modificate

DOPO L'UTILIZZO

- curare la lubrificazione e la pulizia delle macchine e mantenerle in buona efficienza
- togliere tensione all'interruttore generale e ai singoli comandi

Verifiche da attuare

PRIMA DELL'UTILIZZO

- è collegata all'impianto di terra
- è dotata di carter protettivo
- il volante ha raggi accecati
- il pedale di sgancio è protetto
- è dotata di interruttore contro il riavviamento spontaneo
- è realizzata una tettoia se sosta sotto zone con caduta di materiali dall'alto

Elenco dei rischi e relative misure preventive e protettive

Descrizione rischio	Valutazione rischio	Si trasmette all'esterno	Si diffonde alle fasi concomitanti
Stritolamento per avvio spontaneo della betoniera	BASSO	No	No
Caduta di materiali dall'alto in genere	MEDIO	No	No
Cesoiamiento causato dalle razze del volante	BASSO	No	No
Colpi e impatti da parte del bicchiere della betoniera	MOLTO BASSO	No	No
Contatto con gli organi in movimento della betoniera	MEDIO	No	No
Danni spino dorsali nel caricamento della betoniera	MEDIO	No	No
Elettrocuzione nell'uso del mezzo elettrico	BASSO	No	No
Dermatosi per contatto con il cemento	BASSO	No	No
Rumore nell'uso della betoniera a bicchiere	MEDIO	Si	Si

1. Stritolamento per avvio spontaneo della betoniera

- la betoniera è dotata di dispositivo contro l'avviamento spontaneo
- i pulsanti sono incassati nella pulsantiera

2. Caduta di materiali dall'alto in genere

- nel caso in cui il mezzo sia installato sotto luoghi di lavoro, sarà realizzata idonea tettoia
- le maestranze indossano elmetto di protezione
- nessuno opera nelle zone sottostante ai luoghi di lavoro con pericolo di caduta di materiali dall'alto
- nel caso di persistenza del pericolo, la zona sottostante viene perimetrata

3. Cesoiamiento causato dalle razze del volante

Elenco dei macchinari (segue)

- il volante dispone di raggi accecati
- 4. Colpi e impatti da parte del bicchiere della betoniera
 - il pedale di sblocco è munito di protezione
- 5. Contatto con gli organi in movimento della betoniera
 - lo sportello del vano motore dispone di chiusura a chiave
 - la corona del bicchiere è protetta da apposito carter
 - la pulizia interna del bicchiere è effettuata a betoniera spenta
 - gli operatori non indossano indumenti che possono impigliarsi
 - durante l'uso gli elementi di protezione non sono disattivati o rimossi
- 6. Danni spino dorsali nel caricamento della betoniera
 - i sacchi di cemento vengono tagliati in due metà
 - i lavoratori vengono formati e informati sull'uso del badile
- 7. Elettrocuzione nell'uso del mezzo elettrico
 - l'attrezzo è collegato all'impianto di terra e l'impianto di alimentazione è dotato di salvavita
 - i cavi di alimentazione hanno resistenza alla penetrazione ip 44
- 8. Dermatosi per contatto con il cemento
 - le maestranze utilizzano guanti di uso generale
- 9. Rumore nell'uso della betoniera a bicchiere
 - la betoniera è in funzione per il tempo strettamente necessario
 - la betoniera è dotata di carte insonorizzante
 - la betoniera è posizionata lontano dalla zona di lavoro
 - gli operatori che lavorano in vicinanza della betoniera utilizzano tappi auricolari

Elenco dei dispositivi di protezione individuale utilizzati

Tutti i lavoratori presenti in cantiere indossano anche la tuta da lavoro, le scarpe antinfortunistiche, l'elmetto ed i guanti di uso generale (DPI standard).

MAC.040 - Sabbiatrice

Macchina che mediante un getto di aria e sabbia è in grado di pulire superfici di vario genere

Procedure di utilizzo

PRIMA DELL'UTILIZZO

- controllo dei tubi di alimentazione
- segnalare la zona di lavoro

DURANTE L'UTILIZZO

- l'acqua deve essere costantemente erogata
- durante le pause interrompere l'afflusso dell'aria

DOPO L'UTILIZZO

- scollegare elettricamente la macchina per eseguire operazioni di pulizia e revisione
- chiudere i rubinetti e scaricare il compressore

Elenco dei rischi e relative misure preventive e protettive

Elenco dei macchinari (segue)

Descrizione rischio	Valutazione rischio	Si trasmette all'esterno	Si diffonde alle fasi concomitanti
Elettrocuzione nell'uso di macchinari vari	MOLTO BASSO	No	No
Inalazione di polveri nell'uso della sabbiatrice	ALTO	No	Si
Proiezione di schegge nell'uso della sabbiatrice	ALTO	No	No
Rumore nell'uso della sabbiatrice	MEDIO	No	Si
Scoppio dei tubi della sabbiatrice	MOLTO BASSO	No	No

1. Elettrocuzione nell'uso di macchinari vari
 - il macchinario è collegato all'impianto di terra e l'impianto di alimentazione è dotato di salvavita
2. Inalazione di polveri nell'uso della sabbiatrice
 - i locali vengono tenuti aerati
 - le maestranze utilizzano apposite maschere con filtro
 - vengono allontanati i lavoratori non addetti
3. Proiezione di schegge nell'uso della sabbiatrice
 - i getti sono diretti unicamente contro le superfici da pulire
 - le maestranze utilizzano appositi occhiali o maschere
4. Rumore nell'uso della sabbiatrice
 - le maestranze utilizzano tappi auricolari
5. Scoppio dei tubi della sabbiatrice
 - la sabbiatrice è dotata di valvole di sicurezza
 - i tubi sono calcolati per supportare le massime pressioni di esercizio

Elenco dei dispositivi di protezione individuale utilizzati

Tutti i lavoratori presenti in cantiere indossano anche la tuta da lavoro, le scarpe antinfortunistiche, l'elmetto ed i guanti di uso generale (DPI standard).

1. Maschera monouso per polveri e fumi
2. Schermo facciale in policarbonato

Elenco delle sostanze

E' previsto l'uso delle seguenti sostanze pericolose:

1. Cemento
2. Colla per pavimenti e rivestimenti
3. Guaina bitumosa
4. Intonaco traspirante
5. Malta cementizia anticorrosiva monocomponente per la protezione dei ferri d'armatura
6. Pittura colorata all'acqua per interni

SOS.018 - Cemento

Elenco dei rischi e relative misure preventive e protettive

Descrizione rischio	Valutazione rischio	Si trasmette all'esterno	Si diffonde alle fasi concomitanti
Dermatosi per contatto con il cemento	BASSO	No	No
Inalazione di polveri di cemento durante l'impasto	BASSO	No	No

1. Dermatosi per contatto con il cemento
- le maestranze utilizzano guanti di uso generale
2. Inalazione di polveri di cemento durante l'impasto
- le maestranze evitano lo scuotimento dei sacchi di cemento

Elenco dei dispositivi di protezione individuale utilizzati

Tutti i lavoratori presenti in cantiere indossano anche la tuta da lavoro, le scarpe antinfortunistiche, l'elmetto ed i guanti di uso generale (DPI standard).

SOS.021 - Colla per pavimenti e rivestimenti

Premiscelato monocomponente composto da cemento e sabbie di granulometria selezionata, speciali additivi e cellulosa, utilizzato per incollare piastrelle.

Procedure di utilizzo

Prodotto non tossico, ma si consiglia comunque di seguire le indicazioni riportate sulla confezione.

Elenco dei rischi e relative misure preventive e protettive

Descrizione rischio	Valutazione rischio	Si trasmette all'esterno	Si diffonde alle fasi concomitanti
Contatto della pelle o degli occhi con agenti irritanti	MOLTO BASSO	No	No

1. Contatto della pelle o degli occhi con agenti irritanti
- le maestranze fanno uso di appositi guanti e occhiali
- i locali vengono costantemente aerati

Elenco dei dispositivi di protezione individuale utilizzati

Tutti i lavoratori presenti in cantiere indossano anche la tuta da lavoro, le scarpe antinfortunistiche, l'elmetto ed i guanti di uso generale (DPI standard).

Elenco delle sostanze (segue)

SOS.027 - Guaina bitumosa

Elenco dei rischi e relative misure preventive e protettive

Descrizione rischio	Valutazione rischio	Si trasmette all'esterno	Si diffonde alle fasi concomitanti
Contatto con bitume	MOLTO BASSO	No	Si

1. Contatto con bitume

- le maestranze fanno uso di appositi guanti, tute e occhiali
- la zona è inibita ai non addetti
- in caso di contatto con la pelle, la zona viene lavata con acqua e appositi saponi

Elenco dei dispositivi di protezione individuale utilizzati

Tutti i lavoratori presenti in cantiere indossano anche la tuta da lavoro, le scarpe antinfortunistiche, l'elmetto ed i guanti di uso generale (DPI standard).

SOS.028 - Intonaco traspirante

Intonaco monocomponente ad alta traspirabilità contenente agenti porogeni.

Procedure di utilizzo

Prodotto senza tossicità particolare.

Si consiglia comunque di proteggere occhi e mani. Nel caso di contatto accidentale con gli occhi lavare abbondantemente con acqua e consultare il medico.

Elenco dei rischi e relative misure preventive e protettive

Descrizione rischio	Valutazione rischio	Si trasmette all'esterno	Si diffonde alle fasi concomitanti
Contatto della pelle o degli occhi con agenti irritanti	MOLTO BASSO	No	No

1. Contatto della pelle o degli occhi con agenti irritanti

- le maestranze fanno uso di appositi guanti e occhiali
- i locali vengono costantemente aerati

Elenco dei dispositivi di protezione individuale utilizzati

Tutti i lavoratori presenti in cantiere indossano anche la tuta da lavoro, le scarpe antinfortunistiche, l'elmetto ed i guanti di uso generale (DPI standard).

SOS.030 - Malta cementizia anticorrosiva monocomponente per la protezione dei ferri d'armatur

Malta cementizia anticorrosiva monocomponente per la protezione dei ferri d'armatura

Procedure di utilizzo

Prodotto senza tossicità specifica.

Si consiglia comunque di proteggere occhi e mani. Nel caso di contatto con la pelle o gli occhi lavare abbondantemente con acqua.

Elenco delle sostanze (segue)

Elenco dei rischi e relative misure preventive e protettive

Descrizione rischio	Valutazione rischio	Si trasmette all'esterno	Si diffonde alle fasi concomitanti
Contatto della pelle o degli occhi con agenti irritanti	MOLTO BASSO	No	No

1. Contatto della pelle o degli occhi con agenti irritanti
 - le maestranze fanno uso di appositi guanti e occhiali
 - i locali vengono costantemente aerati

Elenco dei dispositivi di protezione individuale utilizzati

Tutti i lavoratori presenti in cantiere indossano anche la tuta da lavoro, le scarpe antinfortunistiche, l'elmetto ed i guanti di uso generale (DPI standard).

SOS.035 - Pittura colorata all'acqua per interni

Idropittura monocomponente contenente minerale e resina acril-siliconica, particolarmente indicata per la verniciatura traspirante.

Procedure di utilizzo

Prodotto a bassa tossicità. Proteggere comunque gli occhi e le mani.

Elenco dei rischi e relative misure preventive e protettive

Descrizione rischio	Valutazione rischio	Si trasmette all'esterno	Si diffonde alle fasi concomitanti
Contatto della pelle o degli occhi con agenti irritanti	MOLTO BASSO	No	No

1. Contatto della pelle o degli occhi con agenti irritanti
 - le maestranze fanno uso di appositi guanti e occhiali
 - i locali vengono costantemente aerati

Elenco dei dispositivi di protezione individuale utilizzati

Tutti i lavoratori presenti in cantiere indossano anche la tuta da lavoro, le scarpe antinfortunistiche, l'elmetto ed i guanti di uso generale (DPI standard).

Elenco dei DPI

Tutti i lavoratori presenti in cantiere indossano la tuta da lavoro, le scarpe antinfortunistiche, l'elmetto ed i guanti di uso generale (DPI standard).

E' inoltre previsto l'uso dei seguenti dispositivi di protezione individuale:

1. Cuffia auricolare
2. Grembiale per saldature
3. Guanti anticalore
4. Guanti antitaglio in pelle
5. Guanti antivibrazioni
6. Guanti dielettrici
7. Guanti in gomma antiacidi e solventi
8. Inserti o tappi auricolari
9. Maschera monouso con valvola per polveri e fumi
10. Maschera monouso per polveri e fumi
11. Occhiali in policarbonato
12. Scarpe isolanti
13. Schermo facciale in policarbonato
14. Semimaschera contro gas e vapori organici

DPI.004 - Cuffia auricolare

Cuffia antirumore adatta ad utilizzo con altri dispositivi di protezione.

DPI.009 - Grembiale per saldature

Grembiale in pelle crosta per saldatura.

DPI.010 - Guanti anticalore

Guanti in crosta resistenti alle scintille incandescenti e al calore in genere.

DPI.011 - Guanti antitaglio in pelle

Guanti antitaglio in pelle fiore con rinforzo sul palmo.

DPI.012 - Guanti antivibrazioni

Guanti in pelle con protezione del polso, con doppio spessore sul palmo e imbottitura di assorbimento in grado di ridurre gli effetti della vibrazione. Resistenti al taglio e alle perforazioni.

DPI.014 - Guanti dielettrici

Guanti isolanti per lavori su parti in tensione (da utilizzarsi per tensioni inferiori alle massime supportate).

Procedure di utilizzo

Vengono utilizzate per tensioni inferiori alle massime supportate

DPI.015 - Guanti in gomma antiacidi e solventi

Guanti in lattice naturale o nitrile con cotone floccato interno con esterno antiscivolo. Resistenti agli acidi, ai solventi, ai prodotti caustici, ai tagli, alle abrasioni e alle perforazioni.

Elenco dei DPI (segue)

DPI.018 - Inserti o tappi auricolari

Inserti auricolari in schiuma poliuretana morbida e ipoallergenica, repellente allo sporco.

DPI.021 - Maschera monouso con valvola per polveri e fumi

Mascherina monouso per polveri a bassa nocività e fumi, dotata di valvola che facilita l'espiazione. Classe di protezione FFP2S.

DPI.022 - Maschera monouso per polveri e fumi

Mascherina monouso per polveri a bassa nocività e fumi, classe di protezione FFP2S.

DPI.024 - Occhiali in policarbonato

Occhiali in policarbonato con schermi laterali adatto in presenza di polveri, schizzi e getti.

DPI.028 - Scarpe isolanti

Scarpe con suola impermeabile e isolante.

DPI.029 - Schermo facciale in policarbonato

Dispositivo in grado di proteggere da schizzi di sostanze chimiche.

DPI.030 - Semimaschera contro gas e vapori organici

Maschera a struttura integrata che consente di combinare più filtri in funzione della protezione che si desidera attuare. Adatta per l'intercettazione di polveri, gas e vapori organici e non organici. Classe di protezione FFABEK1P2SL.

Elenco dei rischi

1. Caduta dal ponteggio a cavalletti
2. Caduta dall'alto dal ponteggio
3. Caduta dall'alto dalla scala doppia
4. Caduta dall'alto nell'operazione di svuotamento entro il canale
5. Caduta di materiale dal cassone del mezzo
6. Caduta di materiali dal canale
7. Caduta di materiali dall'alto del ponteggio
8. Caduta di materiali dall'alto in genere
9. Caduta di materiali dall'alto nei lavori di demolizione
10. Caduta di materiali dalla carriola
11. Caduta di mattoni e altri materiali dall'alto
12. Caduta nel salire sul mezzo
13. Cadute a livello e scivolamenti nell'uso del ponteggio
14. Cadute a livello nell'uso della carriola
15. Cadute a livello nell'uso della sega circolare
16. Cadute a livello per inciampo nei lavori di demolizione
17. Cadute a livello per inciampo su materiale scaricato
18. Cadute dall'alto in genere
19. Cesoiamento causato dalle razze del volante
20. Colpi alle mani nell'uso del martello
21. Colpi e impatti da parte del bicchiere della betoniera
22. Colpi e lacerazioni nell'uso del piccone
23. Colpi e schiacciamento causati dal carico dell'autogrù
24. Contatto con bitume
25. Contatto con gli organi in movimento della betoniera
26. Contatto con linee elettriche nell'uso dell'autogrù
27. Contatto con linee elettriche sotto traccia nell'uso del trapano elettrico
28. Contatto con microrganismi dannosi
29. Contatto della pelle o degli occhi con agenti irritanti
30. Crolli durante l'uso del martello pneumatico
31. Crollo del canale per distacco dei ganci
32. Crollo del muro in fase di realizzazione
33. Crollo del ponteggio su cavalletti
34. Crollo improvviso di muri demoliti a mano
35. Crollo o ribaltamento del ponteggio
36. Danni agli arti inferiori per caduta entro buche o piccoli scavi
37. Danni al polso nell'uso del pennello
38. Danni all'apparato spino/dorsale nell'uso della carriola
39. Danni all'apparato spino/dorsale nell'uso di attrezzi manuali
40. Danni spino dorsali nel caricamento della betoniera
41. Danni spino-dorsali nei lavori di pavimentazione
42. Danni spino-dorsali nel sollevamento dei sacchi di cemento
43. Danni spino-dorsali per movimenti ripetitivi di carichi
44. Dermatosi per contatto con il cemento
45. Elettrocuzione nei lavori di rimozione di impianti elettrici
46. Elettrocuzione nell'installazione dell'impianto elettrico
47. Elettrocuzione nell'uso del martello elettrico
48. Elettrocuzione nell'uso del mezzo elettrico
49. Elettrocuzione nell'uso del ponteggio
50. Elettrocuzione nell'uso del trapano elettrico
51. Elettrocuzione nell'uso dell'avvitatore a batterie
52. Elettrocuzione nell'uso della levigatrice per marmi
53. Elettrocuzione nell'uso di attrezzatura varia
54. Elettrocuzione nell'uso di macchinari vari
55. Elettrocuzione per mancanza di isolamento
56. Esplosione della cartucce della pistola sparachiodi
57. Getti e schizzi nell'uso della intonacatrice
58. Imbrigliamento di indumenti

Elenco dei rischi (segue)

59. Inalazione di fumi nell'uso del martello pneumatico
60. Inalazione di gas nell'uso del cannello
61. Inalazione di gas nell'uso della saldatrice per polietilene
62. Inalazione di polveri di cemento durante l'impasto
63. Inalazione di polveri di cemento in genere
64. Inalazione di polveri durante il carico di detriti
65. Inalazione di polveri in genere
66. Inalazione di polveri nell'uso del canale per convogliare le macerie
67. Inalazione di polveri nell'uso del flessibile
68. Inalazione di polveri nell'uso della sabbiatrice
69. Inalazione di polveri nell'uso della scanalatrice
70. Inalazione di polveri nell'uso della sega circolare
71. Inalazioni di fumi di scarico in genere
72. Inalazioni di polveri durante la demolizione di strutture
73. Incendi ed esplosioni nell'uso del cannello ad aria calda
74. Incendio del mezzo durante il rifornimento
75. Inciampi e cadute a livello in genere
76. Incidenti nel cantiere con altri mezzi
77. Intercettazione accidentale di linee elettriche nei lavori di demolizione
78. Investimento nel cantiere da parte di mezzi meccanici
79. Lacerazioni agli arti nell'uso del trapano elettrico
80. Lacerazioni e punture nell'uso della pistola sparachiodi
81. Movimentazione manuale dei carichi in genere
82. Proiezione di schegge in genere
83. Proiezione di schegge nell'uso del flessibile
84. Proiezione di schegge nell'uso del martello manuale
85. Proiezione di schegge nell'uso della levigatrice/lucidatrice
86. Proiezione di schegge nell'uso della pistola sparachiodi
87. Proiezione di schegge nell'uso della sabbiatrice
88. Proiezione di schegge nell'uso della scanalatrice
89. Proiezione di schegge nell'uso della sega circolare
90. Ribaltamento dell'autocarro
91. Ribaltamento dell'autogrù
92. Rottura dei pioli della scala
93. Rottura del disco della sega circolare
94. Rottura dell'impalcato del ponteggio
95. Rottura delle tubazioni in pressione dell'intonacatrice
96. Rovesciamento della scala doppia
97. Rumore nell'uso del flessibile/levigatrice
98. Rumore nell'uso del martello elettrico/pneumatico
99. Rumore nell'uso del martello manuale
100. Rumore nell'uso del mezzo
101. Rumore nell'uso del trapano elettrico
102. Rumore nell'uso dell'avvitatore a batterie
103. Rumore nell'uso della betoniera a bicchiere
104. Rumore nell'uso della intonacatrice
105. Rumore nell'uso della sabbiatrice
106. Rumore nell'uso della scanalatrice
107. Rumore nell'uso della sega circolare
108. Rumore nell'uso di attrezzi generici
109. Scoppio dei tubi della sabbiatrice
110. Scoppio delle tubazioni del martello pneumatico
111. Stritolamento per avvio spontaneo della betoniera
112. Tagli agli arti inferiori e superiori nell'uso del flessibile
113. Tagli agli arti nell'uso della sega circolare
114. Tagli agli arti nell'uso di attrezzi manuali
115. Tagli e abrasioni alle mani in genere
116. Tagli e abrasioni alle mani nel montaggio e smontaggio del ponteggio

Elenco dei rischi (segue)

- 117. Tagli e abrasioni alle mani nell'uso di utensili manuali
- 118. Tagli e abrasioni nei lavori di demolizione
- 119. Tagli e abrasioni nell'uso della scanalatrice
- 120. Tagli, abrasioni e lacerazioni nell'installazione-rimozione del cantiere
- 121. Tagli, abrasioni e schegge nel maneggiare elementi in legno
- 122. Tagli, abrasioni e schiacciamento delle mani e piedi nel sollevamento di materiali
- 123. Tagli, abrasioni e schiacciamento delle mani nel sollevamento di materiali
- 124. Taglio, abrasioni alle mani nel maneggiare ceramiche, pietre taglienti
- 125. Ustioni nell'uso del cannello
- 126. Ustioni nell'uso del flessibile
- 127. Ustioni nell'uso della saldatrice per polietilene
- 128. Vibrazioni nell'uso della scanalatrice
- 129. Vibrazioni nell'uso di attrezzi manuali

9. Cooperazione, informazione e coordinamento

L'attività di coordinamento degli interventi di prevenzione e di protezione dovrà essere organizzata dal coordinatore in materia di sicurezza per l'esecuzione dei lavori tra i datori di lavoro, compresi i lavoratori autonomi interessati all'esecuzione delle lavorazioni mediante:

a) prima dell'inizio dei lavori il titolare dell'impresa appaltatrice dovrà eseguire, unitamente al direttore dei lavori e al coordinatore per l'esecuzione, un sopralluogo al fine di prendere visione congiunta del cantiere tutto, e di valicare il presente piano ed il piano operativo di sicurezza o, eventualmente, apportarvi le occorrenti modifiche verificando altresì l'esatto calendario dei lavori, in modo da consentire al coordinatore per l'esecuzione di prestabilire i propri interventi in cantiere, che avverranno di norma due giorni prima di ogni nuova fase lavorativa o comunque prima dell'ingresso delle imprese subappaltatrici o dei lavoratori autonomi in cantiere;

b) le visite verranno svolte in modo congiunto fra coordinatore, responsabile di cantiere dell'impresa appaltatrice e responsabile di cantiere dell'impresa subappaltatrice, e saranno previste ad ogni loro avvicendamento, con lo scopo di verificare se il cantiere e le relative opere provvisoria rispondono alle prescrizioni di sicurezza, sia dettate dalle norme sia previste dal presente piano;

c) la consegna dell'area assegnata;

d) le autorizzazioni di accesso agli impianti;

e) l'individuazione delle interferenze presenti tra i vari lavori da svolgere nell'area assegnata;

f) le riunioni per l'approfondimento delle misure da adottare;

g) le disposizioni per l'eventuale adeguamento del Piano al fine dell'adozione di misure specifiche per superare le interferenze;

h) i controlli in corso d'opera.

In ogni caso il coordinatore per l'esecuzione dei lavori dovrà assicurare, tramite le opportune azioni di coordinamento, l'applicazione delle disposizioni contenute nel presente piano e delle relative procedure di lavoro che riterrà di attuare.

Tutte le imprese che accedono al cantiere produrranno la documentazione prevista da questo piano nel paragrafo "Documentazione da tenere in cantiere".

Le imprese non entreranno in cantiere se non dopo aver preso visione del presente documento. Le persone che accedono al cantiere, se non dipendenti delle imprese, verranno accompagnate dal responsabile del cantiere. Ogni qualvolta vengano apportate modifiche a questo piano, verranno informati i rappresentanti per la sicurezza ed i lavoratori interessati.

Tutte le imprese limiteranno l'uso di sostanze pericolose e comunque le terranno negli appositi recipienti e depositeranno in cantiere le relative schede tossicologiche.

Per quanto attiene l'utilizzazione collettiva di impianti (apparecchi di sollevamento, impianti elettrici, ecc.) infrastrutture (quali servizi igienici, opere di viabilità, ecc.) mezzi logistici (quali opere provvisoria, macchine, ecc.) e mezzi di protezione collettiva, le imprese ed i lavoratori autonomi dovranno attenersi alle indicazioni del coordinatore dei lavori.

Durante l'espletamento dei lavori, il coordinatore per l'esecuzione provvederà, qualora lo ritenesse necessario, ad indire delle riunioni di coordinamento tra le varie imprese ed i lavoratori autonomi, intese a meglio definire le linee di azione ai fini della salvaguardia della sicurezza e della salute dei lavoratori.

Per quanto attiene lo scambio di reciproche informazioni tra le varie imprese ed i lavoratori autonomi, questi dovranno attenersi alle indicazioni di legge con particolare riferimento all'articolo 95 lettera g) del D.Lgs 81/2008.

La viabilità di cantiere verrà mantenuta efficiente a cura dell'impresa che ha causato danni o impedito il transito con depositi o simili.

9. Cooperazione, informazione e coordinamento (segue)

La pulizia dei servizi assistenziali compete all'impresa principale.

L'uso dell'impianto elettrico di cantiere potrà essere concesso a cura dell'impresa principale alle altre imprese ed agli altri lavoratori autonomi. All'impresa principale compete comunque il mantenimento in sicurezza dell'impianto.

Il coordinatore per la sicurezza, congiuntamente all'impresa, redigerà un elaborato da cui risulti la pianificazione temporale dei lavori (diagramma di Gantt), che dipende dall'organizzazione dell'impresa e dalle scelte del committente. Particolare attenzione dovrà porsi ai periodi in cui impresa o altri lavoratori autonomi interagiscono, dato che spesso questi ultimi non conoscono il cantiere (macchinari, opere provvisorie ecc.) e ignorano le misure di sicurezza in atto.

I lavoratori autonomi e le imprese subappaltanti verranno rese edotte che non potranno rimuovere le opere provvisorie dell'impresa (esempio: non rimuovere le tavole del ponteggio per realizzare basamenti temporanei, non rimuovere le scale di accesso ai ponteggi ecc.).

I lavoratori non autorizzati non manovreranno macchine di cantiere per il cui uso è necessaria la presenza del macchinista specializzato.

Durante la fase di realizzazione dell'impianto elettrico, prima di attivare la corrente verrà dato preavviso a tutte le maestranze presenti in cantiere. Le parti dell'impianto sotto tensione verranno debitamente protette.

In presenza di operazioni di saldatura a fiamma, soprattutto se eseguite da personale esterno, il personale addetto si accerterà che tali operazioni non comportino rischi di incendio a danno delle strutture adiacenti.

Gestione dell'emergenza.

In previsione di gravi rischi quali: incendio, esplosioni, crollo, allagamento, deve essere prevista la modalità di intervento. A tal scopo verranno designate le persone che formeranno la squadra di primo intervento. Dette persone verranno opportunamente formate e informate. Esse, in condizioni normali, svolgeranno anche il compito di sorveglianza delle vie di esodo, dei mezzi di spegnimento e del rispetto dei divieti e delle limitazioni, la cui trasgressione può impedire un facile e sicuro intervento.

Formazione del personale in materia di igiene e sicurezza

Ai fini della gestione in sicurezza del cantiere è indispensabile che i datori di lavoro delle imprese appaltatrici e subappaltatrici abbiano attuato nei confronti dei lavoratori subordinati quanto previsto dal D.Lgs 81/2008 e dalle altre leggi e regolamenti vigenti in materia di istituti relazionali di informazione, formazione, addestramento ed istruzione al fine della prevenzione dei rischi lavorativi. L'avvenuto adempimento agli istituti relazionali dovrà essere dimostrato dai vari datori di lavoro che si susseguono in cantiere con consegna al coordinatore in fase di esecuzione di dichiarazione liberatoria.

Sorveglianza sanitaria nei confronti dei lavoratori impegnati nel cantiere

Nei confronti di tutti i lavoratori delle imprese appaltatrici e subappaltatrici chiamati ad operare nel cantiere, dovrà essere stata accertata l'idoneità fisica mediante visita medica ed accertamenti diagnostici eseguiti a cura di un medico competente.

Gestione dei Dispositivi di Protezione Individuale in cantiere

A tutti i lavoratori dovranno essere obbligatoriamente forniti in dotazione personale tute di lavoro, scarpe di sicurezza, guanti ed elmetti per la protezione del capo. Dovranno essere disponibili in cantiere occhiali, maschere, tappi o cuffie auricolari contro il rumore, cinture di sicurezza, e quant'altro in relazione ad eventuali rischi specifici attinenti la particolarità del lavoro.

Percorsi dei mezzi di soccorso.

Nel caso di infortuni gravi dove sia necessario far intervenire l'ambulanza i percorsi ed i tempi ottimali di intervento sono così stimati e descritti:

{indicare i percorsi ottimali per l'intervento dei mezzi di soccorso}

I Datori di Lavoro, i Responsabili del Servizio di prevenzione e protezione, i lavoratori incaricati di attuare le misure

9. Cooperazione, informazione e coordinamento (segue)

di Pronto Soccorso, delle imprese esecutrici ed i lavoratori autonomi, dovranno percorrere prima dell'inizio dei lavori, la strada necessaria per raggiungere il più vicino Pronto Soccorso, allo scopo di conoscerlo e seguirlo correttamente in eventuali situazioni di emergenza che si potrebbero venire a creare.

Copertura a tetto.

Non dovranno essere gettati dal tetto materiali che possono colpire gli operai che lavorano nei piani sottostanti.

Impianti elettrici.

Prima di attivare la corrente elettrica dovrà essere dato preavviso alle maestranze. Non potranno essere rimosse le opere provvisorie dei ponteggi prima della fine dei lavori (non rimuovere le scale di accesso ai piani del ponteggio, non rimuovere le tavole).

Scavo a sezione ristretta eseguito con mezzi meccanici e/o a mano.

Nessun operaio dovrà operare nel raggio di azione dei mezzi meccanici quando questi ultimi sono in funzione.

Coordinamento generale

Modalità di trasmissione del Piano di Sicurezza e Coordinamento.

Il Committente o il responsabile dei lavori trasmette il piano di sicurezza e di coordinamento a tutte le imprese da lui individuate e operanti nel cantiere; in caso di suddivisione di appalti è possibile trasmetterne solo uno stralcio, contenente, le lavorazioni di interesse dell'appaltatore.

Modalità di trasmissione del Piano Operativo di Sicurezza redatto dalle imprese appaltatrici e suoi contenuti.

Prima dell'inizio dei rispettivi lavori ciascuna impresa esecutrice trasmette il proprio piano operativo di sicurezza al Coordinatore per l'esecuzione.

Modalità di comunicazione di eventuale sub-appalto.

Ai sensi dell'art. 1656 del Codice Civile, si dovrà richiedere preventivamente al committente l'autorizzazione a lavori in sub-appalto.

Modalità di gestione del Piano di Sicurezza e di Coordinamento e dei Piani Operativi in Cantiere.

Si fa obbligo all'Impresa aggiudicataria appaltatrice di trasmettere il Piano di Sicurezza e Coordinamento alle imprese esecutrici sub-appaltatrici ed ai lavoratori autonomi, prima dell'inizio dei lavori, anche allo scopo di potere correttamente redigere da parte degli stessi, i rispettivi previsti piani operativi.

Qualsiasi situazione che possa venirsi a creare nel cantiere, difforme da quanto previsto nel Piano di Sicurezza e Coordinamento e nei Piani Operativi, dovrà essere tempestivamente comunicata al coordinatore per l'esecuzione dei lavori.

Si fa obbligo a tutte le imprese appaltatrici e sub-appaltatrici dirette o indirette di tenere in cantiere a disposizione dei lavoratori interessati una copia del Piano di Sicurezza e Coordinamento e una copia del Piano Operativo.

Modalità di consultazione dei rappresentanti per la sicurezza delle imprese.

Si fa obbligo a tutte le imprese appaltatrici e sub-appaltatrici dirette o indirette di mettere a disposizione, almeno dieci giorni prima dell'inizio delle lavorazioni, al proprio Rappresentante dei Lavoratori per la Sicurezza sia esso interno all'azienda o a livello territoriale, il presente Piano di Sicurezza e Coordinamento ed il Piano Operativo di Sicurezza.

Qualora il Rappresentante dei Lavoratori lo richieda, il datore di lavoro deve fornire ogni chiarimento in merito ai citati documenti. Qualora il Rappresentante dei Lavoratori formuli delle proposte o delle riserve circa i contenuti dei citati documenti, questi dovranno essere tempestivamente trasmessi al coordinatore per l'esecuzione che dovrà provvedere nel merito.

Di tale atto verrà richiesta documentazione dimostrativa alle imprese da parte del coordinatore per l'esecuzione.

Modalità di organizzazione dei rapporti tra le imprese ed il coordinatore per l'esecuzione.

Si fa obbligo a tutte le imprese appaltatrici e sub-appaltatrici dirette o indirette, ivi compresi i lavoratori autonomi, di comunicare al coordinatore per l'esecuzione la data di inizio delle proprie lavorazioni con almeno 48 ore di anticipo (la comunicazione deve avvenire per iscritto anche via fax).

Modalità di organizzazione tra i datori di lavoro, ivi compresi i lavoratori autonomi, della cooperazione e del coordinamento delle attività nonché della reciproca informazione.

9. Cooperazione, informazione e coordinamento (segue)

Per quanto attiene l'utilizzazione collettiva di impianti (apparecchi di sollevamento, impianti elettrici, ecc.), infrastrutture (quali servizi igienico assistenziali, opere di viabilità, ecc.), mezzi logistici (quali opere provvisorie macchine, ecc.), e mezzi di protezione collettiva, le imprese ed i lavoratori autonomi dovranno attenersi alle indicazioni sottostanti.

Si fa obbligo a tutte le imprese appaltatrici e sub-appaltatrici dirette o indirette, ivi compresi i lavoratori autonomi, di attenersi alle norme di coordinamento e cooperazione indicate nel presente documento.

Durante l'espletamento dei lavori, il coordinatore per l'esecuzione provvederà, qualora lo ritenesse necessario, ad indire delle riunioni di coordinamento tra le varie imprese e i lavoratori autonomi, intese a meglio definire le linee di azione ai fini della salvaguardia della sicurezza e della salute dei lavoratori.

Per quanto attiene lo scambio di reciproche informazioni tra le varie imprese ed i lavoratori autonomi, questi dovranno attenersi alle indicazioni di legge con particolare riferimento all'articolo 95 lettera g) del D.Lgs.81/2008.

Nello specifico, tra le imprese dovrà sussistere una cooperazione circa l'attuazione delle misure di prevenzione e protezione dai rischi incidenti sull'attività lavorativa oggetto dell'appalto; gli interventi di prevenzione e protezione dai rischi cui sono esposti i lavoratori, peraltro indicati nella relazione tecnica di analisi delle fasi di lavoro, dovranno essere coordinati anche tramite informazioni reciproche necessari ad individuare rischi da interferenze tra i lavori delle imprese coinvolte nell'esecuzione delle opere.

Uso comune delle attrezzature

Viabilità di cantiere: si rammenta l'obbligo di provvedere alla manutenzione delle vie di transito (inghiaatura, livellamento superficiale, togliere la neve, eliminare pozzanghere, ecc.), di evitare il deposito di materiali nelle vie di transito, in prossimità di scavi ed in posti che possano ostacolare la normale circolazione e comunque al di fuori delle aree definite, di evitare accatastamenti non conformi alle norme, ed al buon senso, di materiali sfusi o pallettizzati, di evitare la percorrenza delle vie di transito con automezzi in genere, limitandola allo stretto necessario e comunque solo per operazioni di carico e scarico di materiali. Eventuali danneggiamenti alle strutture sopra citate dovranno essere immediatamente rimossi a cura dell'impresa che ha provocato il danno o la cattiva condizione d'uso; in caso di controversia sarà l'impresa appaltatrice principale a dover provvedere al ripristino delle normali condizioni di cantiere.

Apparecchi di sollevamento: (tipo gru, argani, elevatori a cavalletto e a palo, ecc.), gli stessi potranno essere utilizzati dalle altre imprese appaltanti o sub appaltanti previa autorizzazione anche verbale dell'impresa proprietaria (l'autorizzazione può essere concessa solo se vengono rispettati gli standard di sicurezza di legge); il mantenimento delle adeguate condizioni di sicurezza e di manutenzione dei citati impianti compete all'impresa che li detiene salvo accordo raggiunto con gli altri datori di lavoro che li utilizzano. L'uso degli apparecchi di sollevamento è comunque sempre limitato a personale esperto delle imprese o dei lavoratori autonomi.

Impianto elettrico di cantiere: lo stesso potrà essere utilizzato dalle altre imprese appaltanti o sub appaltanti previa autorizzazione anche verbale dell'impresa proprietaria (l'autorizzazione può essere concessa solo se vengono rispettati gli standard di sicurezza di legge); il mantenimento delle adeguate condizioni di sicurezza e di manutenzione del citato impianto compete all'impresa che li detiene salvo accordo raggiunto con gli altri datori di lavoro che lo utilizzano.

Eventuali modifiche dell'impianto o eventuali manutenzioni potranno avvenire solo con l'intervento di personale elettricamente addestrato e nel rispetto delle norme vigenti in materia.

Macchine operatrici, macchine utensili, attrezzi di lavoro: le stesse potranno essere concesse alle altre imprese appaltanti o sub appaltanti previa autorizzazione, anche verbale, dell'impresa proprietaria (l'autorizzazione può essere concessa solo se vengono rispettati gli standard di sicurezza di legge); il mantenimento delle adeguate condizioni di sicurezza e di manutenzione delle macchine e delle attrezzature compete all'impresa che li detiene salvo, accordo raggiunto con gli altri datori di lavoro che le utilizzano. L'uso delle macchine e delle attrezzature citate è tuttavia concesso solo al personale in possesso di adeguata formazione ed addestramento.

Opere provvisorie di vario tipo: (scale semplici e doppie ponti metallici a cavalletti o a tubi e giunti, ponti in legno, ponti a cavalletto o trabattelli, ecc.), le stesse potranno essere utilizzate dalle altre imprese appaltanti o sub appaltanti previa autorizzazione anche verbale dell'impresa proprietaria (l'autorizzazione può essere concessa solo se vengono rispettati gli standard di sicurezza di legge); il mantenimento delle adeguate condizioni di sicurezza e di manutenzione delle citate opere, compete all'impresa che li detiene (salvo accordo raggiunto con gli altri datori di lavoro che lo utilizzano).

9. Cooperazione, informazione e coordinamento (segue)

Informazioni e segnalazioni: in aggiunta alle informazioni di carattere generale fornite agli addetti ai lavori dalle imprese esecutrici, ulteriori informazioni, riguardanti la sicurezza sul lavoro, dovranno essere fornite secondo necessità mediante scritte, avvisi o segnalazioni convenzionali, il cui significato dovrà essere preventivamente chiarito alle maestranze addette. Le modalità di impiego degli apparecchi di sollevamento, di trasporto ed i segnali prestabiliti per l'esecuzione delle manovre dovranno essere richiamati mediante avvisi chiaramente leggibili. Eventuali punti di particolare pericolo dovranno essere contraddistinti con segnaletica atta a trasmettere messaggi di avvertimento, divieto, prescrizione e salvataggio.

10. Gestione dei mezzi di protezione collettiva

Attrezzature di primo soccorso

Cassetta di pronto soccorso.

L'appaltatore, mette a disposizione delle maestranze in posizione fissa, ben visibile e segnalata, un cassetta di medicazione il cui contenuto è indicato dalla legge. Devono almeno essere presenti i seguenti medicinali: siringhe monouso da 50 ml, garze sterili, lacci emostatici, bende, cerotti vari in carta, cerotti vari bendati, guanti monouso in lattice, guanti sterili, ghiaccio istantaneo, rete elastica contenitiva, forbice, acqua ossigenata, disinfettante. E' utile che sia anche presente il seguente materiale: coperta di lana o coperta termica, termometro, pinza, spugnette detergenti, mascherina per respirazione artificiale, fisiologica in flaconi da 250-500 ml, crema cortisonica, crema o spray per ustioni. L'appaltatore prima dell'inizio dei lavori designa un soggetto, opportunamente formato, avente il compito di prestare il primo soccorso all'infortunato.

Avvisatori acustici

Girofari ed altri segnalatori

Al fine di ridurre al minimo il pericolo di investimento di persone da parte di mezzi meccanici, questi ultimi sono dotati di girofaro con avvisatore acustico, il cui funzionamento è verificato prima del loro utilizzo.

Mezzi estinguenti

Estintori portatili.

In cantiere sono tenuti in efficienza due estintori a polvere il cui posizionamento è indicato dal layout del cantiere. La presenza degli estintori è segnalata da appositi cartelli posti in posizione visibile. La zona circostante agli estintore viene tenuta sgombra da materiali e da attrezzature. Di seguito sono elencati le varie classi di agenti estinguenti utilizzabili in relazione al materiale incendiato.

Classe A. Incendi di materiali solidi combustibili come il legno, la carta, i tessuti, le pelli, la gomma ed i suoi derivati, i rifiuti e la cui combustione comporta di norma la produzione di braci ed il cui spegnimento presenta particolari difficoltà.

Agenti estinguenti: ACQUA con un effetto BUONO, SCHIUMA con un effetto BUONO, POLVERE con un effetto MEDIOCRE e CO2 con un effetto SCARSO.

Classe B. Incendi di liquidi infiammabili per il cui spegnimento è necessario un effetto di copertura e soffocamento, come alcoli, solventi, oli minerali, grassi, eteri, benzine, ecc.

Agenti estinguenti: ACQUA con un effetto MEDIOCRE, SCHIUMA con un effetto BUONO, POLVERE con un effetto BUONO e CO2 con un effetto MEDIOCRE.

Classe C. Incendi di gas infiammabili quali metano, idrogeno acetilene, ecc.

Agenti estinguenti: ACQUA con un effetto MEDIOCRE, SCHIUMA con un effetto INADATTO, POLVERE con un effetto BUONO e CO2 con un effetto MEDIOCRE.

Classe D. Incendi di materiali metallici

Classe E. Incendi di apparecchiature elettriche, trasformatori, interruttori, quadri, motori ed apparecchiature elettriche in genere per il cui spegnimento sono necessari agenti elettricamente non conduttivi.

Agenti estinguenti: ACQUA con un effetto INADATTO, SCHIUMA con un effetto INADATTO, POLVERE con un effetto BUONO e CO2 con un effetto BUONO.

Protezione condutture acquedotto

Conduttura non interferente coi lavori:

Nella zona del cantiere è presente una conduttura dell'acquedotto pubblico, che però non interferisce con i lavori. Nessuno scavo è eseguito in prossimità di essa.

Protezione condutture gas

Conduttura non interferente coi lavori.

Nella zona del cantiere è presente una conduttura pubblica del metano, che però non interferisce con i lavori.

10. Gestione dei mezzi di protezione collettiva (segue)

Nessuno scavo è eseguito in prossimità di essa.

Protezione rete fognaria

Conduttura fognaria non interferente coi lavori.

Nella zona del cantiere è presente una conduttura della fognatura pubblica, che però non interferisce con i lavori.

Nessuno scavo è eseguito in prossimità di essa.

11. Segnaletica di sicurezza

All'ingresso del cantiere:

- cartello indicante il divieto di accesso ai non addetti ai lavori
- cartello con divieto di avvicinarsi ai mezzi d'opera
- cartelli indicanti l'uso dei dispositivi di protezione (casco, tute ecc.)

Sull'accesso carraio:

- cartello di pericolo generico con l'indicazione di procedere adagio
- cartello indicante la velocità massima in cantiere di 15 km/h
- cartello dei carichi sospesi (da posizionarsi inoltre in vicinanza della gru, dei montacarichi ecc.)

Sui mezzi di trasporto:

- cartello di divieto di trasporto di persone

Dove esiste uno specifico rischio:

- cartello di divieto di fumare ed usare fiamme libere in tutti i luoghi in cui può esservi pericolo di incendio ed esplosione
- cartello di divieto di eseguire pulizia, riparazioni e lubrificazioni su organi in movimento
- cartello di divieto di avvicinarsi alle macchine utensili con vestiti svolazzanti
- cartello di divieto di rimozione delle protezioni delle macchine e utensili

Dove è possibile accedere agli impianti elettrici:

- cartello indicante la tensione in esercizio
- cartello indicante la presenza di cavi elettrici
- cartello indicante la presenza di cavi elettrici aerei

Presso gli apparecchi di sollevamento:

- cartello indicante la portata massima dell'apparecchio
- cartello indicante le norme di sicurezza per gli imbragatori
- cartello indicante il codice di segnalazione per la manovra della gru

Presso i ponteggi:

- cartello indicante il pericolo di caduta dall'alto
- cartello indicante il divieto di gettare materiali dai ponteggi
- cartello indicante il divieto di salire o scendere dai ponteggi senza l'utilizzo delle apposite scale
- cartello indicante il divieto di utilizzo di scale in cattivo stato di conservazione
- luci rosse e con dispositivi rifrangenti aventi superficie minima di 50 mq

Presso scavi:

- cartello di divieto di accedere o sostare vicino agli scavi
- cartello di divieto di depositare materiali sui cigli

Presso le strutture igienico assistenziali:

- cartello indicante la potabilità o meno dell'acqua
- cartello indicante la cassetta del pronto soccorso
- cartello riportante le norme di igiene da seguire

Presso i mezzi antincendio:

- cartello indicante la posizione di estintori
- cartello indicante le norme di comportamento in caso di incendio

Elenco della segnaletica prevista in cantiere

11. Segnaletica di sicurezza (segue)



**DIVIETO
D'ACCESSO AL
PERSONALE NON
AUTORIZZATO**

Divieto d'accesso al personale non autorizzato



M008 - Indossare calzature di sicurezza



M009 - Indossare guanti protettivi



M010 - Indossare indumenti protettivi



M014 - Indossare casco di protezione



**PROCEDERE
ADAGIO**

Procedere adagio



Velocità massima in cantiere di 15 km/h



W015 - Carichi sospesi



**VIETATO
TRASPORTARE
E SOLLEVARE
PERSONE**

Vietato trasportare e sollevare persone



P002 - Vietato fumare



P003 - Vietato usare fiamme libere



**VIETATO
ESEGUIRE PULIZIA E
LUBRIFICAZIONI SU
ORGANI IN MOVIMENTO**

Vietato eseguire pulizia, riparazioni e lubrificazioni su organi in movimento

11. Segnaletica di sicurezza (segue)



**NON AVVICINARSI
ALLE MACCHINE CON
SCIARPE, CRAVATTE
O ABITI SVOLAZZANTI**

Vietato avvicinarsi alle macchine utensili con vestiti svolazzanti

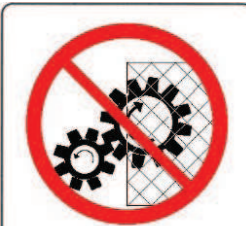

**VIETATO
RIMUOVERE LE
PROTEZIONI DALLE
MACCHINE E UTENSILI**

Vietato rimuovere le protezioni dalle macchine e utensili



**ALTA
TENSIONE
Volt _____**

Alta tensione



**CAVI
ELETTRICI
IN TENSIONE**

Cavi elettrici in tensione



**CAVI
ELETTRICI
AEREI**

Cavi elettrici aerei



Portata massima



W008 - Caduta con dislivello



**VIETATO
GETTARE
MATERIALI DAI
PONTEGGI**

Vietato gettare materiali dai ponteggi



**NON SALIRE
O SCENDERE
DAI PONTEGGI**

Vietato salire o scendere dai ponteggi senza l'utilizzo delle apposite scale



**DIVIETO
UTILIZZO SCALE
IN CATTIVO STATO
DI CONSERVAZIONE**

Divieto di utilizzo scale in cattivo stato di conservazione



SCAVI

È SEVERAMENTE PROIBITO
• AVVICINARSI AI CIGLI DEGLI SCAVI
• AVVICINARSI ALL'ESCAVATORE IN FUNZIONE
• SOSTARE PRESSO LE SCARPATE
• DEPOSITARE MATERIALE SUI CIGLI

Divieto di accedere o sostare in prossimità di scavi



E015 - Acqua potabile

11. Segnaletica di sicurezza (segue)



E003 - Pronto soccorso



F001 - Estintore

12. Organizzazione dei servizi di emergenza e pronto soccorso

Norme da seguire in caso di infortuni

Caduta dall'alto.

In presenza di cadute dall'alto viene immediatamente richiesto l'intervento del pronto soccorso. Nel frattempo l'infortunato non viene spostato né tanto meno viene sollevato in posizione eretta. Al più viene sdraiato in posizione antishock.

Tagli agli arti.

In presenza di tagli esterni, la ferita viene pulita e disinfettata utilizzando i prodotti presenti nella cassetta di pronto soccorso. La ferita viene tamponata con garze sterili. Viene richiesto l'intervento del medico o, nei casi più gravi, del pronto soccorso.

Elettrocuzione.

In caso di contatto accidentale con linee elettriche, quando l'infortunato resti a contatto con la tensione ed essa non sia immediatamente disattivabile, è necessario allontanare l'infortunato con un supporto di materiale isolante (tavola di legno, manico di legno ecc.). Se il suolo è bagnato, il soccorritore deve isolarsi da terra utilizzando ad esempio una tavola di legno.

Viene verificato che l'infortunato non abbia subito un arresto cardiaco. In caso positivo viene eseguito il massaggio cardiaco da persona informata di tale tecnica.

Viene richiesto l'immediato intervento del pronto soccorso.

Bruciature o scottature.

In caso di ustioni o bruciature richiedere l'intervento del pronto soccorso e nel frattempo rimuovere gli indumenti bruciati, purché essi non siano attaccati alla pelle. Avvolgere le ustioni con bende e, se disponibili, con appositi oli antiscottature, evitando di bucare le bolle. Sdraiare l'infortunato in posizione antishock e coprirlo.

Inalazione sostanze chimiche.

In caso di contatto o inalazione di sostanze chimiche, viene richiesto l'intervento di un'ambulanza e l'infortunato è condotto nel più vicino pronto soccorso. Vengono anche reperite le schede tossicologiche del prodotto. Nella fase di primo soccorso vengono seguite le indicazioni ivi riportate. In caso di ingestione viene evitato di provocare il rigurgito se ciò provoca danni all'apparato respiratorio (bronchite chimica).

Radiazioni non ionizzanti (es. ultravioletti da saldatura).

Condurre l'infortunato in ambiente fresco ed aerato ed applicare compresse fredde. Viene richiesto l'intervento medico.

Colpi di calore.

L'infortunato viene disposto in posizione di sicurezza (disteso sul fianco a testa bassa con ginocchio piegato per assicurarne la stabilità) coperto in luogo asciutto e aerato. Viene richiesto l'intervento del pronto soccorso esterno.

Norme generali relative alla evacuazione del cantiere

L'impresa principale e le altre imprese individuano, tra le persone alle sue dipendenze, colui o coloro che sono addetti all'emergenza.

Il layout di cantiere individua le vie di evacuazione che sono tenute sgombre da ostacoli e conducono a luogo sicuro anch'esso individuato dal layout.

Le operazioni di evacuazione sono dirette dal capocantiere che ha anche il compito di avvisare telefonicamente i mezzi di soccorso. I lavoratori sono formati e informati sulle modalità di evacuazione.

Procedure da seguire in caso di temporali

In presenza di perturbazioni atmosferiche a carattere temporalesco, le maestranze abbandonano i posti di lavoro su strutture metalliche. In caso di pioggia tutte le lavorazioni all'aperto sono sospese.

Procedure di emergenza in caso di incendio

In presenza di un incendio viene avviata la procedura di emergenza che prevede l'attivazione della squadra interna e la richiesta di intervento dei vigili del fuoco.

12. Organizzazione dei servizi di emergenza e pronto soccorso (segue)

La squadra interna verifica la presenza di persone nella zona invasa dal fuoco e/o dal fumo. In caso di riscontro positivo gli addetti, durante l'intervento, fanno uso di apposite tute e respiratori antifumo.

Per lo spegnimento immediato fanno uso di estintori presenti in cantiere.

13. Pianificazione dei lavori

	1ª settimana							2ª settimana							3ª settimana							4ª settimana							
	l	m	m	g	v	s	d	l	m	m	g	v	s	d	l	m	m	g	v	s	d	l	m	m	g	v	s	d	
Impianto di terra del cantiere edile	■																												
Impianto elettrico del cantiere edile	■																												
Installazione di box prefabbricati	■																												
Installazione servizi igienici prefabbricati	■																												
Predisposizione zone di deposito scoperte	■																												
Recinzione a pannelli di rete elettrosaldata	■																												
Installazione container o cassoni per materiali di risulta	■																												
Demolizione a mano di intonaco interno e di rivestimenti	■	■																											
Demolizione dell'arredo sanitario	■																												
Demolizione dell'impianto elettrico								■	■																				
Demolizione dell'impianto idrico-sanitario															■	■													
Demolizione di pavimentazioni in gomma, moquette e si																													
Demolizione di rivestimenti in piastrelle, legno o plastica											■	■																	
Demolizione di tramezzi, divisori e tamponature eseguiti		■	■	■	■		■																						
Demolizione manuale di vecchie pavimentazioni											■	■																	
Rimozione di intonaco esterno o altri rivestimenti																													
Rimozione porte interne e telaio	■																												
Pareti divisorie interne in laterizio o simili																■	■	■				■	■						
Preparazione di malte in genere																■	■	■				■	■						
Impianto elettrico di civile abitazione																						■	■	■					
Impianto idrico-sanitario																													
Posa di porte interne standard																													
Posa di mascherine																													
Assistenza murarie in genere																													
Intonaco civile interno steso a macchina																													
Intonaco esterno steso a macchina su elementi ad altez																													
Intonaco esterno su elementi ad altezza minore di 3 met																													
Intonaco interno a scagliola																													
Intonaco interno in calce finito al civile steso a mano																													
Utilizzo di additivi antiumidità																													
Impermeabilizzazione di strutture orizzontali con guaine																													
Pulitura superfici in cls e rimozione parti deteriorate																													
Ripristino di superfici in cls deteriorate																													
Posa di pavimenti e rivestimenti in ceramica o simili																													
Pitturazione interna																													
Rimozione dell'impianto elettrico																													
Rimozione della recinzione																													
Rimozione di box prefabbricati																													
	5ª settimana							6ª settimana							7ª settimana							8ª settimana							
	l	m	m	g	v	s	d	l	m	m	g	v	s	d	l	m	m	g	v	s	d	l	m	m	g	v	s	d	
Impianto di terra del cantiere edile																													
Impianto elettrico del cantiere edile																													
Installazione di box prefabbricati																													
Installazione servizi igienici prefabbricati																													
Predisposizione zone di deposito scoperte																													
Recinzione a pannelli di rete elettrosaldata																													
Installazione container o cassoni per materiali di risulta																													
Demolizione a mano di intonaco interno e di rivestimenti																													
Demolizione dell'arredo sanitario																													
Demolizione dell'impianto elettrico																													
Demolizione dell'impianto idrico-sanitario																													
Demolizione di pavimentazioni in gomma, moquette e si																											■		
Demolizione di rivestimenti in piastrelle, legno o plastica																													
Demolizione di tramezzi, divisori e tamponature eseguiti																													
Demolizione manuale di vecchie pavimentazioni																													
Rimozione di intonaco esterno o altri rivestimenti																											■		
Rimozione porte interne e telaio																													
Pareti divisorie interne in laterizio o simili																													
Preparazione di malte in genere																													
Impianto elettrico di civile abitazione	■																												
Impianto idrico-sanitario								■	■	■																			
Posa di porte interne standard																													
Posa di mascherine																													
Assistenza murarie in genere																													
Intonaco civile interno steso a macchina	■	■	■	■																									
Intonaco esterno steso a macchina su elementi ad altez																													
Intonaco esterno su elementi ad altezza minore di 3 met																													

13. Pianificazione dei lavori (segue)

	5ª settimana							6ª settimana							7ª settimana							8ª settimana						
	l	m	m	g	v	s	d	l	m	m	g	v	s	d	l	m	m	g	v	s	d	l	m	m	g	v	s	d
Intonaco interno a scagliola																												
Intonaco interno in calce finito al civile steso a mano																												
Utilizzo di additivi antiumidità																												
Impermeabilizzazione di strutture orizzontali con guaine																												
Pulitura superfici in cls e rimozione parti deteriorate																												
Ripristino di superfici in cls deteriorate																												
Posa di pavimenti e rivestimenti in ceramica o simili																												
Pitturazione interna																												
Rimozione dell'impianto elettrico																												
Rimozione della recinzione																												
Rimozione di box prefabbricati																												

	9ª settimana							10ª settimana							11ª settimana							12ª settimana						
	l	m	m	g	v	s	d	l	m	m	g	v	s	d	l	m	m	g	v	s	d	l	m	m	g	v	s	d
Impianto di terra del cantiere edile																												
Impianto elettrico del cantiere edile																												
Installazione di box prefabbricati																												
Installazione servizi igienici prefabbricati																												
Predisposizione zone di deposito scoperte																												
Recinzione a pannelli di rete elettrosaldata																												
Installazione container o cassoni per materiali di risulta																												
Demolizione a mano di intonaco interno e di rivestimenti																												
Demolizione dell'arredo sanitario																												
Demolizione dell'impianto elettrico																												
Demolizione dell'impianto idrico-sanitario																												
Demolizione di pavimentazioni in gomma, moquette e si																												
Demolizione di rivestimenti in piastrelle, legno o plastica																												
Demolizione di tramezzi, divisori e tamponature eseguiti																												
Demolizione manuale di vecchie pavimentazioni																												
Rimozione di intonaco esterno o altri rivestimenti																												
Rimozione porte interne e telaio																												
Pareti divisorie interne in laterizio o simili																												
Preparazione di malte in genere																												
Impianto elettrico di civile abitazione																												
Impianto idrico-sanitario																												
Posa di porte interne standard																												
Posa di mascherine																												
Assistenza murarie in genere																												
Intonaco civile interno steso a macchina																												
Intonaco esterno steso a macchina su elementi ad altez																												
Intonaco esterno su elementi ad altezza minore di 3 met																												
Intonaco interno a scagliola																												
Intonaco interno in calce finito al civile steso a mano																												
Utilizzo di additivi antiumidità																												
Impermeabilizzazione di strutture orizzontali con guaine																												
Pulitura superfici in cls e rimozione parti deteriorate																												
Ripristino di superfici in cls deteriorate																												
Posa di pavimenti e rivestimenti in ceramica o simili																												
Pitturazione interna																												
Rimozione dell'impianto elettrico																												
Rimozione della recinzione																												
Rimozione di box prefabbricati																												

	13ª settimana							14ª settimana							15ª settimana							16ª settimana						
	l	m	m	g	v	s	d	l	m	m	g	v	s	d	l	m	m	g	v	s	d	l	m	m	g	v	s	d
Impianto di terra del cantiere edile																												
Impianto elettrico del cantiere edile																												
Installazione di box prefabbricati																												
Installazione servizi igienici prefabbricati																												
Predisposizione zone di deposito scoperte																												
Recinzione a pannelli di rete elettrosaldata																												
Installazione container o cassoni per materiali di risulta																												
Demolizione a mano di intonaco interno e di rivestimenti																												
Demolizione dell'arredo sanitario																												
Demolizione dell'impianto elettrico																												
Demolizione dell'impianto idrico-sanitario																												
Demolizione di pavimentazioni in gomma, moquette e si																												
Demolizione di rivestimenti in piastrelle, legno o plastica																												

14. Interferenze tra le lavorazioni

LAVORAZIONE	DURATA	INTERFERENZE	RISCHI TRASMESSI E PERDURANTI
Impianto di terra del cantiere edile (CANTIERE)	Dal 1° giorno per 1 giorno	<ul style="list-style-type: none"> - Impianto elettrico del cantiere edile - Installazione di box prefabbricati - Installazione servizi igienici prefabbricati - Predisposizione zone di deposito scoperte - Recinzione a pannelli di rete elettrosaldata - Installazione container o cassoni per materiali di risulta 	Non ci sono rischi trasmissibili alle fasi interferenti e rischi che perdurano anche dopo la fine della fase
Impianto elettrico del cantiere edile (CANTIERE)	Dal 1° giorno per 1 giorno	<ul style="list-style-type: none"> - Impianto di terra del cantiere edile - Installazione di box prefabbricati - Installazione servizi igienici prefabbricati - Predisposizione zone di deposito scoperte - Recinzione a pannelli di rete elettrosaldata - Installazione container o cassoni per materiali di risulta 	Non ci sono rischi trasmissibili alle fasi interferenti e rischi che perdurano anche dopo la fine della fase
Installazione di box prefabbricati (CANTIERE)	Dal 1° giorno per 1 giorno	<ul style="list-style-type: none"> - Impianto di terra del cantiere edile - Impianto elettrico del cantiere edile - Installazione servizi igienici prefabbricati - Predisposizione zone di deposito scoperte - Recinzione a pannelli di rete elettrosaldata - Installazione container o cassoni per materiali di risulta 	Non ci sono rischi trasmissibili alle fasi interferenti e rischi che perdurano anche dopo la fine della fase
Installazione servizi igienici prefabbricati (CANTIERE)	Dal 1° giorno per 1 giorno	<ul style="list-style-type: none"> - Impianto di terra del cantiere edile - Impianto elettrico del cantiere edile - Installazione di box prefabbricati - Predisposizione zone di deposito scoperte - Recinzione a pannelli di rete elettrosaldata - Installazione container o cassoni per materiali di risulta 	Non ci sono rischi trasmissibili alle fasi interferenti e rischi che perdurano anche dopo la fine della fase
Predisposizione zone di deposito scoperte (CANTIERE)	Dal 1° giorno per 1 giorno	<ul style="list-style-type: none"> - Impianto di terra del cantiere edile - Impianto elettrico del cantiere edile - Installazione di box prefabbricati - Installazione servizi igienici prefabbricati - Recinzione a pannelli di rete elettrosaldata 	Non ci sono rischi trasmissibili alle fasi interferenti e rischi che perdurano anche dopo la fine della fase

14. Interferenze tra le lavorazioni (segue)

LAVORAZIONE	DURATA	INTERFERENZE	RISCHI TRASMESSI E PERDURANTI
		- Installazione container o cassoni per materiali di risulta	
Recinzione a pannelli di rete elettrosaldata (CANTIERE)	Dal 1° giorno per 1 giorno	- Impianto di terra del cantiere edile - Impianto elettrico del cantiere edile - Installazione di box prefabbricati - Installazione servizi igienici prefabbricati - Predisposizione zone di deposito scoperte - Installazione container o cassoni per materiali di risulta	Non ci sono rischi trasmissibili alle fasi interferenti e rischi che perdurano anche dopo la fine della fase
Installazione container o cassoni per materiali di risulta (CANTIERE)	Dal 1° giorno per 1 giorno	- Impianto di terra del cantiere edile - Impianto elettrico del cantiere edile - Installazione di box prefabbricati - Installazione servizi igienici prefabbricati - Predisposizione zone di deposito scoperte - Recinzione a pannelli di rete elettrosaldata	Non ci sono rischi trasmissibili alle fasi interferenti e rischi che perdurano anche dopo la fine della fase
Demolizione a mano di intonaco interno e di rivestimenti in genere (CANTIERE)	Dal 2° giorno per 1 giorno	- Demolizione dell'arredo sanitario - Rimozione porte interne e telaio	<u>Rischi trasmessi nel periodo di interferenza:</u> La sottofase "Demolizione dell'intonaco" trasmette i seguenti rischi: - Inalazioni di polveri durante la demolizione di strutture
Demolizione dell'arredo sanitario (CANTIERE)	Dal 2° giorno per 1 giorno	- Demolizione a mano di intonaco interno e di rivestimenti in genere - Rimozione porte interne e telaio	Non ci sono rischi trasmissibili alle fasi interferenti e rischi che perdurano anche dopo la fine della fase
Demolizione dell'impianto elettrico (CANTIERE)	Dal 7° giorno per 2 giorni	Nessuna	Non ci sono fasi interferenti e rischi che perdurano anche dopo la fine della fase
Demolizione dell'impianto idrico-sanitario (CANTIERE)	Dal 11° giorno per 2 giorni	Nessuna	Non ci sono fasi interferenti e rischi che perdurano anche dopo la fine della fase
Demolizione di pavimentazioni in gomma, moquette e simili (CANTIERE)	Dal 39° giorno per 1 giorno	Nessuna	Non ci sono fasi interferenti e rischi che perdurano anche dopo la fine della fase
Demolizione di rivestimenti in piastrelle, legno o plastica (CANTIERE)	Dal 9° giorno per 2 giorni	- Demolizione manuale di vecchie pavimentazioni	Non ci sono rischi trasmissibili alle fasi interferenti e rischi che perdurano anche dopo la fine della fase
Demolizione di tramezzi, divisorii e tamponature	Dal 3° giorno per 4 giorni	Nessuna	Non ci sono fasi interferenti e rischi che perdurano anche dopo la fine della fase

14. Interferenze tra le lavorazioni (segue)

LAVORAZIONE	DURATA	INTERFERENZE	RISCHI TRASMESSI E PERDURANTI
eseguiti a mano (CANTIERE)			
Demolizione manuale di vecchie pavimentazioni (CANTIERE)	Dal 9° giorno per 2 giorni	- Demolizione di rivestimenti in piastrelle, legno o plastica	<u>Rischi trasmessi nel periodo di interferenza:</u> La sottofase "Demolizione del pavimento" trasmette i seguenti rischi: - Inalazioni di polveri durante la demolizione di strutture La sottofase "Trasporto a discarica" trasmette i seguenti rischi: - Inalazione di polveri durante il carico di detriti
Rimozione di intonaco esterno o altri rivestimenti (CANTIERE)	Dal 40° giorno per 2 giorni	Nessuna	Non ci sono fasi interferenti e rischi che perdurano anche dopo la fine della fase
Rimozione porte interne e telaio (CANTIERE)	Dal 2° giorno per 1 giorno	- Demolizione a mano di intonaco interno e di rivestimenti in genere - Demolizione dell'arredo sanitario	Non ci sono rischi trasmissibili alle fasi interferenti e rischi che perdurano anche dopo la fine della fase
Pareti divisorie interne in laterizio o simili (CANTIERE)	Dal 13° giorno per 5 giorni	- Preparazione di malte in genere	<u>Rischi trasmessi nel periodo di interferenza:</u> La sottofase "Posa dei mattoni" trasmette i seguenti rischi: - Caduta di mattoni e altri materiali dall'alto - Crollo del muro in fase di realizzazione
Preparazione di malte in genere (CANTIERE)	Dal 13° giorno per 5 giorni	- Pareti divisorie interne in laterizio o simili	Non ci sono rischi trasmissibili alle fasi interferenti e rischi che perdurano anche dopo la fine della fase
Impianto elettrico di civile abitazione (CANTIERE)	Dal 18° giorno per 4 giorni	Nessuna	Non ci sono fasi interferenti e rischi che perdurano anche dopo la fine della fase
Impianto idrico-sanitario (CANTIERE)	Dal 26° giorno per 3 giorni	Nessuna	Non ci sono fasi interferenti e rischi che perdurano anche dopo la fine della fase
Posa di porte interne standard (CANTIERE)	Dal 29° giorno per 2 giorni	- Posa di mascherine - Assistenza murarie in genere	Non ci sono rischi trasmissibili alle fasi interferenti e rischi che perdurano anche dopo la fine della fase
Posa di mascherine (CANTIERE)	Dal 30° giorno per 1 giorno	- Posa di porte interne standard - Assistenza murarie in genere	Non ci sono rischi trasmissibili alle fasi interferenti e rischi che perdurano anche dopo la fine della fase
Assistenza murarie in genere (CANTIERE)	Dal 29° giorno per 2 giorni	- Posa di porte interne standard - Posa di mascherine	Non ci sono rischi trasmissibili alle fasi interferenti e rischi che perdurano anche dopo la fine della fase
Intonaco civile interno steso a macchina (CANTIERE)	Dal 22° giorno per 4 giorni	- Intonaco interno a scagliola - Intonaco interno in calce finito al civile steso a mano	Non ci sono rischi trasmissibili alle fasi interferenti e rischi che perdurano anche dopo la fine della fase
Intonaco esterno steso a macchina su elementi ad	Dal 42° giorno per 3 giorni	- Intonaco esterno su elementi ad altezza minore di	Non ci sono rischi trasmissibili alle fasi interferenti e rischi che perdurano anche dopo la fine della fase

14. Interferenze tra le lavorazioni (segue)

LAVORAZIONE	DURATA	INTERFERENZE	RISCHI TRASMESSI E PERDURANTI
altezza maggiore di 3 metri (CANTIERE)		3 metri - Utilizzo di additivi antiumidità	
Intonaco esterno su elementi ad altezza minore di 3 metri (CANTIERE)	Dal 42° giorno per 3 giorni	- Intonaco esterno steso a macchina su elementi ad altezza maggiore di 3 metri - Utilizzo di additivi antiumidità	Non ci sono rischi trasmissibili alle fasi interferenti e rischi che perdurano anche dopo la fine della fase
Intonaco interno a scagliola (CANTIERE)	Dal 22° giorno per 4 giorni	- Intonaco civile interno steso a macchina - Intonaco interno in calce finito al civile steso a mano	Non ci sono rischi trasmissibili alle fasi interferenti e rischi che perdurano anche dopo la fine della fase
Intonaco interno in calce finito al civile steso a mano (CANTIERE)	Dal 22° giorno per 4 giorni	- Intonaco civile interno steso a macchina - Intonaco interno a scagliola	Non ci sono rischi trasmissibili alle fasi interferenti e rischi che perdurano anche dopo la fine della fase
Utilizzo di additivi antiumidità (CANTIERE)	Dal 42° giorno per 3 giorni	- Intonaco esterno steso a macchina su elementi ad altezza maggiore di 3 metri - Intonaco esterno su elementi ad altezza minore di 3 metri	Non ci sono rischi trasmissibili alle fasi interferenti e rischi che perdurano anche dopo la fine della fase
Impermeabilizzazione di strutture orizzontali con guaine a caldo (CANTIERE)	Dal 50° giorno per 3 giorni	Nessuna	Non ci sono fasi interferenti e rischi che perdurano anche dopo la fine della fase
Pulitura superfici in cls e rimozione parti deteriorate (CANTIERE)	Dal 45° giorno per 2 giorni	Nessuna	Non ci sono fasi interferenti e rischi che perdurano anche dopo la fine della fase
Ripristino di superfici in cls deteriorate (CANTIERE)	Dal 47° giorno per 3 giorni	Nessuna	Non ci sono fasi interferenti e rischi che perdurano anche dopo la fine della fase
Posa di pavimenti e rivestimenti in ceramica o simili (CANTIERE)	Dal 53° giorno per 3 giorni	Nessuna	Non ci sono fasi interferenti e rischi che perdurano anche dopo la fine della fase
Pitturazione interna (CANTIERE)	Dal 56° giorno per 4 giorni	Nessuna	Non ci sono fasi interferenti e rischi che perdurano anche dopo la fine della fase
Rimozione dell'impianto elettrico (CANTIERE)	Dal 60° giorno per 1 giorno	- Rimozione della recinzione - Rimozione di box prefabbricati	Non ci sono rischi trasmissibili alle fasi interferenti e rischi che perdurano anche dopo la fine della fase
Rimozione della recinzione (CANTIERE)	Dal 60° giorno per 1 giorno	- Rimozione dell'impianto elettrico - Rimozione di box prefabbricati	Non ci sono rischi trasmissibili alle fasi interferenti e rischi che perdurano anche dopo la fine della fase
Rimozione di box prefabbricati (CANTIERE)	Dal 60° giorno per 1 giorno	- Rimozione dell'impianto elettrico - Rimozione della recinzione	Non ci sono rischi trasmissibili alle fasi interferenti e rischi che perdurano anche dopo la fine della fase

14. Interferenze tra le lavorazioni (segue)

LAVORAZIONE	DURATA	INTERFERENZE	RISCHI TRASMESSI E PERDURANTI
Pitturazione interna (CANTIERE)	Dal 36° giorno per 3 giorni	Nessuna	Non ci sono fasi interferenti e rischi che perdurano anche dopo la fine della fase

15. Durata delle lavorazioni e calcolo dell'entità presunta del cantiere

FASE LAVORATIVA	DAL GIORNO	DURATA GG.	NUM. GG. LAV.	NUM. UOMINI	TOT. UOMINI
Impianto di terra del cantiere edile	1	1	1	0	0
Impianto elettrico del cantiere edile	1	1	1	0	0
Installazione di box prefabbricati	1	1	1	0	0
Installazione servizi igienici prefabbricati	1	1	1	0	0
Predisposizione zone di deposito scoperte	1	1	1	0	0
Recinzione a pannelli di rete elettrosaldata	1	1	1	0	0
Installazione container o cassoni per materiali di risulta	1	1	1	0	0
Demolizione a mano di intonaco interno e di rivestimenti in genere	2	1	1	0	0
Demolizione dell'arredo sanitario	2	1	1	0	0
Demolizione dell'impianto elettrico	7	2	2	0	0
Demolizione dell'impianto idrico-sanitario	11	2	2	0	0
Demolizione di pavimentazioni in gomma, moquette e simili	39	1	1	0	0
Demolizione di rivestimenti in piastrelle, legno o plastica	9	2	2	0	0
Demolizione di tramezzi, divisori e tamponature eseguiti a mano	3	6	4	0	0
Demolizione manuale di vecchie pavimentazioni	9	2	2	0	0
Rimozione di intonaco esterno o altri rivestimenti	40	4	2	0	0
Rimozione porte interne e telaio	2	1	1	0	0
Pareti divisorie interne in laterizio o simili	13	7	5	0	0
Preparazione di malte in genere	13	7	5	0	0
Impianto elettrico di civile abitazione	18	6	4	0	0
Impianto idrico-sanitario	26	3	3	0	0
Posa di porte interne standard	29	2	2	0	0
Posa di mascherine	30	1	1	0	0
Assistenza murarie in genere	29	2	2	0	0
Intonaco civile interno steso a macchina	22	4	4	0	0
Intonaco esterno steso a macchina su elementi ad altezza maggiore di 3 metri	42	3	3	0	0
Intonaco esterno su elementi ad altezza minore di 3 metri	42	3	3	0	0
Intonaco interno a scagliola	22	4	4	0	0
Intonaco interno in calce finito al civile steso a mano	22	4	4	0	0
Utilizzo di additivi antiumidità	42	3	3	0	0
Impermeabilizzazione di strutture orizzontali con guaine a caldo	50	5	3	0	0
Pulitura superfici in cls e rimozione parti deteriorate	45	4	2	0	0
Ripristino di superfici in cls deteriorate	47	3	3	0	0
Posa di pavimenti e rivestimenti in ceramica o simili	53	6	3	0	0
Pitturazione interna	56	4	4	0	0
Rimozione dell'impianto elettrico	60	1	1	0	0
Rimozione della recinzione	60	1	1	0	0
Rimozione di box prefabbricati	60	1	1	0	0
Pitturazione interna	36	3	3	0	0
TOTALE UOMINI-GIORNI:			89		0

15. Durata delle lavorazioni e calcolo dell'entità presunta del cant... (segue)

FASE LAVORATIVA	DAL GIORNO	DURATA GG.	NUM. GG. LAV.	NUM. UOMINI	TOT. UOMINI
Impianto di terra del cantiere edile	1	1	1	0	0
Impianto elettrico del cantiere edile	1	1	1	0	0
Installazione di box prefabbricati	1	1	1	0	0
Installazione servizi igienici prefabbricati	1	1	1	0	0
Predisposizione zone di deposito scoperte	1	1	1	0	0
Recinzione a pannelli di rete elettrosaldata	1	1	1	0	0
Installazione container o cassoni per materiali di risulta	1	1	1	0	0
Demolizione a mano di intonaco interno e di rivestimenti in genere	2	1	1	0	0
Demolizione dell'arredo sanitario	2	1	1	0	0
Demolizione dell'impianto elettrico	7	2	2	0	0
Demolizione dell'impianto idrico-sanitario	11	2	2	0	0
Demolizione di pavimentazioni in gomma, moquette e simili	39	1	1	0	0
Demolizione di rivestimenti in piastrelle, legno o plastica	9	2	2	0	0
Demolizione di tramezzi, divisori e tamponature eseguiti a mano	3	6	4	0	0
Demolizione manuale di vecchie pavimentazioni	9	2	2	0	0
Rimozione di intonaco esterno o altri rivestimenti	40	4	2	0	0
Rimozione porte interne e telaio	2	1	1	0	0
Pareti divisorie interne in laterizio o simili	13	7	5	0	0
Preparazione di malte in genere	13	7	5	0	0
Impianto elettrico di civile abitazione	18	6	4	0	0
Impianto idrico-sanitario	26	3	3	0	0
Posa di porte interne standard	29	2	2	0	0
Posa di mascherine	30	1	1	0	0
Assistenza murarie in genere	29	2	2	0	0
Intonaco civile interno steso a macchina	22	4	4	0	0
Intonaco esterno steso a macchina su elementi ad altezza maggiore di 3 metri	42	3	3	0	0
Intonaco esterno su elementi ad altezza minore di 3 metri	42	3	3	0	0
Intonaco interno a scagliola	22	4	4	0	0
Intonaco interno in calce finito al civile steso a mano	22	4	4	0	0
Utilizzo di additivi antiumidità	42	3	3	0	0
Impermeabilizzazione di strutture orizzontali con guaine a caldo	50	5	3	0	0
Pulitura superfici in cls e rimozione parti deteriorate	45	4	2	0	0
Ripristino di superfici in cls deteriorate	47	3	3	0	0
Posa di pavimenti e rivestimenti in ceramica o simili	53	6	3	0	0
Pitturazione interna	56	4	4	0	0
Rimozione dell'impianto elettrico	60	1	1	0	0
Rimozione della recinzione	60	1	1	0	0
Rimozione di box prefabbricati	60	1	1	0	0
Pitturazione interna	36	3	3	0	0
TOTALE UOMINI-GIORNI:			89		0

16. Stima dei costi per la sicurezza

Numero d'ordine	DESCRIZIONE	Quantità	I M P O R T I (Euro)	
			Unitario	Totale
	T O T A L E			0,00

17. Considerazioni aggiuntive

Competenze ai fini della sicurezza.

Il direttore dei lavori ha l'alta sorveglianza dei lavori ed a lui compete la verifica della rispondenza dell'opera al progetto e alla normativa urbanistica.

L'impresa è responsabile dell'applicazione delle norme di legge in materia di sicurezza nonché dell'applicazione del presente Piano di Sicurezza e Coordinamento.

Il committente, ai fini della sicurezza, è responsabile ai sensi dell'art. 90 del D.Lgs 81/2008

Al coordinatore in fase di esecuzione competono gli obblighi di cui all'art. 92 del D. Lgs. citato.

18. Indice delle schede

Elenco delle Lavorazioni

Impianto di terra del cantiere edile.....	21
Impianto elettrico del cantiere edile.....	23
Installazione di box prefabbricati.....	24
Installazione servizi igienici prefabbricati.....	24
Predisposizione zone di deposito scoperte.....	26
Recinzione a pannelli di rete elettrosaldata.....	26
Installazione container o cassoni per materiali di risulta.....	27
Demolizione a mano di intonaco interno e di rivestimenti in genere.....	28
Demolizione dell'arredo sanitario.....	29
Demolizione dell'impianto elettrico.....	30
Demolizione dell'impianto idrico-sanitario.....	30
Demolizione di pavimentazioni in gomma, moquette e simili.....	31
Demolizione di rivestimenti in piastrelle, legno o plastica.....	32
Demolizione di tramezzi, divisori e tamponature eseguiti a mano.....	32
Demolizione manuale di vecchie pavimentazioni.....	34
Rimozione di intonaco esterno o altri rivestimenti.....	35
Rimozione porte interne e telaio.....	36
Pareti divisorie interne in laterizio o simili.....	37
Preparazione di malte in genere.....	39
Impianto elettrico di civile abitazione.....	39
Impianto idrico-sanitario.....	41
Posa di porte interne standard.....	42
Posa di mascherine.....	43
Assistenza murarie in genere.....	43
Intonaco civile interno steso a macchina.....	44
Intonaco esterno steso a macchina su elementi ad altezza maggiore di 3 metri.....	45
Intonaco esterno su elementi ad altezza minore di 3 metri.....	46
Intonaco interno a scagliola.....	47
Intonaco interno in calce finito al civile steso a mano.....	47
Utilizzo di additivi antiumidità.....	48
Impermeabilizzazione di strutture orizzontali con guaine a caldo.....	49
Pulitura superfici in cls e rimozione parti deteriorate.....	50
Ripristino di superfici in cls deteriorate.....	50
Posa di pavimenti e rivestimenti in ceramica o simili.....	51
Pitturazione interna.....	52
Rimozione dell'impianto elettrico.....	52
Rimozione della recinzione.....	53
Rimozione di box prefabbricati.....	54

Elenco degli apprestamenti

Ponte a cavalletto alto 2 m.....	55
Ponteggio metallico a tubi giunti.....	56

Elenco delle attrezzature

Avvitatore a batterie.....	59
Badile.....	60
Canale per il convogliamento delle macerie.....	60
Cannello ad aria calda.....	61
Carriola.....	62
Cazzuola.....	62
Flessibile o smerigliatrice.....	62
Forbici.....	63
Intonacatrice.....	64
Levigatrice a elica.....	64

18. Indice delle schede (segue)

Martello demolitore elettrico.....	65
Martello demolitore pneumatico.....	67
Martello manuale.....	68
Pennello per pittori.....	68
Piccone manuale.....	69
Pistola sparachiodi.....	69
Saldatrice per polietilene.....	70
Scala doppia.....	71
Scanalatrice elettrica per esecuzione di rainure.....	72
Sega circolare a disco o a nastro.....	73
Taglierina manuale.....	74
Trapano elettrico.....	75
Utensili manuali per lavori elettrici.....	76
Utensili manuali vari.....	76
Elenco dei macchinari	
Autocarro.....	78
Autocarro con braccio sollevatore.....	79
Autogrù.....	80
Betoniera a bicchiere.....	82
Sabbiatrice.....	83
Elenco delle sostanze	
Cemento.....	85
Colla per pavimenti e rivestimenti.....	85
Guaina bitumosa.....	85
Intonaco traspirante.....	86
Malta cementizia anticorrosiva monocomponente per la protezione dei ferri d'armatura.....	86
Pittura colorata all'acqua per interni.....	87
Elenco dei DPI	
Cuffia auricolare.....	88
Grembiale per saldature.....	88
Guanti anticalore.....	88
Guanti antitaglio in pelle.....	88
Guanti antivibrazioni.....	88
Guanti dielettrici.....	88
Guanti in gomma antiacidi e solventi.....	88
Inseriti o tappi auricolari.....	88
Maschera monouso con valvola per polveri e fumi.....	89
Maschera monouso per polveri e fumi.....	89
Occhiali in policarbonato.....	89
Scarpe isolanti.....	89
Schermo facciale in policarbonato.....	89
Semimaschera contro gas e vapori organici.....	89

Indice degli argomenti

1. Introduzione.....	1
2. Identificazione e descrizione dell'opera.....	2
3. Anagrafica di cantiere.....	4
4. Documentazione da tenere in cantiere.....	5
5. Area del cantiere.....	7
6. Organizzazione del cantiere.....	9
7. Informazioni di carattere generale.....	14
8. Schede delle lavorazioni e relative analisi dei rischi.....	20
9. Cooperazione, informazione e coordinamento.....	93
10. Gestione dei mezzi di protezione collettiva.....	98
11. Segnaletica di sicurezza.....	100
12. Organizzazione dei servizi di emergenza e pronto soccorso.....	104
13. Pianificazione dei lavori.....	106
14. Interferenze tra le lavorazioni.....	109
15. Durata delle lavorazioni e calcolo dell'entità presunta del cantiere.....	114
16. Stima dei costi per la sicurezza.....	116
17. Considerazioni aggiuntive.....	117
18. Indice delle schede.....	118